INFORME ANUAL

1955

TRIGESIMACUARTA
ASAMBLEA GENERAL ORDINARIA DE ACCIONISTAS

BANCO DE MEXICO, S.A.

México, D.F.
1956

CONSEJO DE ADMINISTRACION

CONSEJEROS PROPIETARIOS

Serie A

SR. ING. DON EVARISTO ARAIZA
SR. DON ROBERTO LOPEZ
SR. LIC. DON JOSE HERNANDEZ DELGADO
SR. DON EMILIO SUBERBIE
SR. LIC. DON EDUARDO SUAREZ

Serie B

SR. DON GRACIANO GUICHARD
SR. LIC. DON CARLOS PRIETO
SR. ING. DON LEON SALINAS
SR. DON RAUL BAILLERES

CONSEJEROS SUPLENTES

Serie A

SR. DON CAYETANO BLANCO VIGIL
SR. DON MANUEL MUÑOZ CASTILLO
SR. ING. DON AURELIO LOBATON
SR. DON ROBERTO UGARTE
SR. DON ALEJANDRO NOYE

Serie B

SR. DON LUIS G. LEGORRETA
SR. LIC. DON AARON SAENZ
SR. DON SALVADOR UGARTE
SR. LIC. DON CARLOS AZCUE MANCERA

SECRETARIO

SR. DON ERNESTO ESPINOSA PORSET

COMISARIOS

SR. DON TOMÁS VILCHIS, C.P.T., PROPIETARIO
SR. DON DAVID S. BRAVO, C.P.T., SUPLENTE

PERITOS CONTADORES

Serie A

SR. DON ROBERTO CASAS ALATRISTE, C.P.T., PROPIETARIO
SR. DON DAVID THIERRY, C.P.T., SUPLENTE

Serie B

SR. DON ALFREDO MANCERA O., C.P.T., PROPIETARIO
SR. DON ALFREDO CHAVERO., C.P.T., SUPLENTE

FUNCIONARIOS

Director General

SR. DON RODRIGO GOMEZ

Subdirectores

SR. ERNESTO ESPINOSA PORSET
1er. Subdirector

SR. LIC. DON PLACIDO GARCIA REYNOSO
2º. Subdirector

CONVOCATORIA

Por acuerdo del Consejo de Administración se convoca a los señores accionistas de esta Sociedad, a una Asamblea General Ordinaria que deberá celebrarse en el Salón de Sesiones de la Institución (Avenida Cinco de Mayo Núm. 2, Ciudad de México), el día 29 del mes en curso, a las 16 horas y a una Asamblea General Extraordinaria que deberá celebrarse a las 17 horas en el mismo lugar y fecha de la anterior, conforme a la siguiente

ORDEN DEL DÍA:

I. Informe del Consejo de Administración.
II. Lectura del Balance General al 31 de diciembre, Estado de Pérdidas y Ganancias, Proyecto de Distribución de Utilidades y Dictamen del señor Comisario, para su discusión y resolución.
III. Fijación de los honorarios que corresponden al Comisario, por 1955.
IV. Designación de un Perito Contador propietario y de un suplente por los accionistas de la Serie "A".
V. Designación de un Perito Contador propietario y de un suplente por los accionistas de la Serie "B".
VI. Elección de un Comisario propietario y de un suplente, por los accionistas de la Serie "B".
VII. Designación de Consejeros propietarios y suplentes de la Serie "A".
VIII. Designación de Consejeros propietarios y suplentes de la Serie "B".

ORDEN DEL DÍA PARA LA ASAMBLEA EXTRAORDINARIA

UNICO.- Lectura del proyecto de modificaciones al primer párrafo del artículo 5º. y al artículo 6º. de los Estatutos del Banco de México, S. A., para su discusión y aprobación, en su caso.

En cumplimiento de lo que dispone el artículo 64 de los Estatutos vigentes, los señores accionistas deberán depositar sus acciones en las oficinas de la Casa Matriz (Secretaría del Consejo de Administración), en sus Sucursales, Agencias o en cualquier Banco Asociado, cuando menos dos días antes de la fecha señalada para las Asambleas, recogiendo los recibos respectivos que servirán para comprobar su carácter de Accionistas y el número de votos a que tengan derecho.

México, D.F., a 1 de febrero de 1956.

El Secretario del Consejo

ERNESTO ESPINOSA PORSET

TRIGESIMA CUARTA

ASAMBLEA GENERAL ORDINARIA DE ACCIONISTAS

Señores accionistas:

Para dar cumplimiento a las disposiciones de la Ley Orgánica de nuestra Sociedad y de sus Estatutos, tenemos el honor de someter a vuestra consideración un informe respecto al ejercicio de 1955, así como los resultados que se expresan en el balance general, en el estado de pérdidas y ganancias y en el estado de distribución de utilidades.

INDICE GENERAL

CONVOCATORIA....3
ORDEN DEL DÍA:....4
ORDEN DEL DÍA PARA LA ASAMBLEA EXTRAORDINARIA....4
INFORME ANUAL 1955....12
INFORME DEL BANCO DE MÉXICO 1955....13
RESUMEN....13
PRODUCCION NACIONAL....15
Agricultura....16
Ganadería....16
Silvicultura....16
Pesca....17
Minería....17
Petróleo....18
Energía eléctrica....18
Manufacturas....18
Transportes....19
Actividad comercial....19
Precios....19
Salarios y otros ingresos personales....20
BALANZA DE PAGOS....20
Situación económica internacional....20
Resultado de la balanza de pagos....21
Exportación de mercancías....21
Producción de oro y plata....23
Ingresos por turismo y comercio fronterizo....23
Remesas de fondos de los braceros....23
Ingresos por créditos a largo plazo....24
Importación de mercancías....24
Egresos por turismo y comercio fronterizo....25
Amortizaciones de deudas exteriores....25
Inversiones extranjeras directas....25
Convenios y reuniones internacionales....25
MONEDA, CREDITO Y VALORES....26
Política monetaria y crediticia....26
Medidas....26
Compras y ventas de oro y plata....28
Causas de variación del medio circulante....28
Cheques pagados....29
Rotación de las cuentas de cheques....29
Financiamiento concedido por el conjunto de instituciones de crédito....29
Financiamiento concedido por las instituciones de depósito y ahorro....31
Financiamiento concedido por la banca de inversión privada....32
Financiamiento concedido por las instituciones nacionales de crédito....32
Mercado de valores....33
Valores de renta fija....33
Tenencias de valores de renta fija....34
Valores de renta variable....35
FINANZAS PUBLICAS....35
Ingresos....35
Egresos....37
La inversión del Gobierno Federal....37
La inversión del sector público total....37
CUADROS Y GRAFICAS....39
ACCIONISTAS DEL BANCO DE MEXICO, S. A....142
ASAMBLEA GENERAL ORDINARIA DE ACCIONISTAS....146
ASAMBLEA GENERAL EXTRAORDINARIA DE ACCIONISTAS....150

INDICE DE CUADROS

Cuadro 1 40
Producto e Ingreso Nacionales 40
Cuadro 2 42
Índices de Volumen de la Producción Industrial 42
Cuadro 3 45
Generación de Energía Eléctrica 45
Cuadro 4 46
Producción de Derivados del Petróleo 46
Cuadro 5 48
Carga y Pasajeros Transportados por los Ferrocarriles Nacionales de México 48
Cuadro 6 51
Índice de Precios al Mayoreo en la Ciudad de México.- 210 Artículos 51
Cuadro 7 53
Índice de Precios al Mayoreo en la Ciudad de México.- 210 Artículos 53
Cuadro 9 57
Balanza de Pagos de México* 57
Cuadro 10 59
Correcciones al Comercio Exterior 59
Cuadro 11 60
Cuenta de Viajeros 60
Cuadro 12 62
Clasificación Económica de la Exportación de Mercancías 62
Cuadro 13 64
Clasificación Económica de la Importación de Mercancías 64
Cuadro 14 65
Cambios Sobre el Exterior 65
Cuadro 15 67
Inversiones Extranjeras Directas en México* 67
Valor de las Inversiones por Países** 67
Cuadro 16 68
Inversiones Extranjeras Directas en México* 68
Valor de las Inversiones por Actividades** 68
Cuadro 17 69
Inversiones Extranjeras Directas en México* .- Utilidades Netas por Actividades* 69
Cuadro 18 70
Inversiones Extranjeras Directas en México.- Movimiento de Inversiones, Utilidades y Otros Pagos al Exterior* 70
Cuadro 19 71
Financiamiento Total Concedido por el Sistema Bancario 71
Cuadro 20 73
Variación del Medio Circulante por Origen y por Instituciones Bancarias* 73
Cuadro 21 75
Recursos y Obligaciones del Sistema Bancario 75
Cuadro 22 77
Recursos y Obligaciones de las Instituciones de Crédito Privadas 77
Cuadro 23 79
Circulación y Tenencia de Valores de Renta Fija 79
Cuadro 24 81
Inversiones en Valores de Renta Fija 81
Instituciones de Crédito Privadas.- Inversiones en Valores 82
Cuadro 25 83
Inversiones en Valores de Renta Fija 83

Cuadro 26 85
Banca de Depósito y Ahorro 85
Inversiones en Valores de Renta Fija 85
Cuadro 27 87
Inversiones en Valores de Renta Fija.- Nacional Financiera, S.A 87
Cuadro 28 88
Otras Instituciones Nacionales de Crédito.- Inversiones en Valores de Renta Fija 88
Cuadro 29 89
Compañías de Seguros y Fianzas.- Inversiones en Valores de Renta Fija 89
Cuadro 30 90
Empresas y particulares.- Inversiones en Valores de Renta Fija 90
Cuadro 31 91
Activos Líquidos de Empresas y Particulares* 91
Cuadro 32 93
Inversiones en Valores y Crédito 93
Cuadro 33 95
Obligaciones 95
Cuadro 34 97
Instituciones Nacionales de Crédito* .- Principales Renglones de Activo 97
Cuadro 35 99
Instituciones Nacionales de Crédito* .- Principales Renglones de Pasivo 99
Cuadro 36 101
Instituciones de Crédito Privadas.- Principales Renglones de Activo 101
Cuadro 37 103
Instituciones de Crédito Privadas.- Principales Renglones de Pasivo 103
Cuadro 38 105
Instituciones de Depósito y Ahorro.- Principales Renglones de Activo 105
Cuadro 39 107
Instituciones de Depósito y Ahorro.- Principales Renglones de Pasivo 107
Cuadro 40 108
Destino del Crédito de los Bancos de Depósito y Ahorro 108
Cuadro 41 110
Moneda Acuñada y Retirada de la Circulación 110
Cuadro 42 113
Medio Circulante* 113
Rotación de la Cuenta de Cheques 114
Millones de Pesos 114
Cuadro 43 115
Rotación de la Cuenta de Cheques en Moneda Nacional 115
Cuadro 44 117
Movimiento de Compensaciones por Cámaras 117
Cuadro 45 118
Movimiento de Compensaciones por Plazas 118
Cuadro 46 118
Número de Instituciones de Crédito y Organizaciones Auxiliares 118
Cuadro 47 120
Tasas de Reserva Bancaria Obligatoria para los Bancos de Depósito y Ahorro* 120
Cuadro 48 121
Clasificación Económica de los Ingresos del Gobierno Federal 121
Cuadro 49 126
Clasificación Económica de los Egresos Presupuestales Efectivos del Gobierno Federal 126
Cuadro 50 129
Clasificación Económica de los Ingresos Ordinarios de los Gobiernos del Distrito Federal, Estados, Territorios y Municipios 129

Cuadro 51 132
Clasificación Económica de los Egresos Efectivos de los Gobiernos del Distrito Federal, Estados, Territorios y Municipios 132
Cuadro 52 134
Deuda Consolidada circulación e intereses por pagar al 31 de diciembre 134
Cuadro 53 135
Circulación de la Deuda Pública Exterior del Gobierno Federal 135
Cuadro 54 137
Balance General Consolidado de la Central y Sucursales al 31 de diciembre de 1955 137
Cuadro 55 138
Estado Consolidado de Perdidas y Ganancias correspondiente al período que comprende del 1° de enero al 31 de diciembre de 1955 138
Cuadro 56 139
Proyecto de Distribución de las Utilidades correspondientes al ejercicio del 1° de enero al 31 de diciembre de 1955 139

INDICE DE GRAFICAS

Gráfica 1 41
Producto e Ingresos Nacionales en Términos Monetarios 41
Gráfica 2 43
Petróleo Crudo Extraído 43
Gráfica 3 44
Energía Eléctrica Generada 44
Gráfica 4 47
Indice General del Volumen de la Producción Industrial y Subíndices de las Industrias Petrolera y Minera 47
Gráfica 5 49
Indice General del Volumen de la Producción Industrial y Subíndices de las Industrias de Transformación Eléctrica 49
Gráfica 6 50
Indice General del Volumen de la Producción Industrial y Subíndices de Construcción 50
Gráfica 7 52
Indice de Precios al Mayoreo en la Ciudad de México 52
Gráfica 8 54
Indice del Costo de la Alimentación en la Ciudad de México (16 Artículos) 54
Gráfica 9 56
Comercio Exterior 1940-55 56
Gráfica 10 58
Comercio Exterior 1955 58
Gráfica 11 61
Exportación de Mercancías.- Datos acumulados 61
Gráfica 12 63
Importación de Mercancías.- Datos acumulados 63
Gráfica 13 66
Cambios sobre el Exterior 66
Gráfica 14 72
Financiamiento Total Concedido por el Sistema Bancario 72
Gráfica 15 74
Estructura de la Circulación Monetaria 74
Gráfica 16 80
Banco de México.- Inversiones en Valores 80
Gráfica 17 82
Instituciones de Crédito Privadas.- Inversiones en Valores 82
Gráfica 18 84
Instituciones de Depósito y Ahorro.- Inversiones en Valores 84
Gráfica 19 86
Instituciones Nacionales de Crédito.- Inversiones en Valores 86
Gráfica 20 92

Banco de México.- Principales Renglones de Activo y Pasivo 92
Gráfica 21....94
Banco de México.- Crédito a Empresas y Particulares....94
Gráfica 22....96
Instituciones Nacionales de Crédito.- Principales Renglones de Activo y Pasivo....96
Gráfica 23....98
Instituciones Nacionales de Crédito.- Crédito a Empresas y Particulares 98
Gráfica 24....100
Instituciones de Crédito Privadas.- Principales Renglones de Activo y Pasivo....100
Gráfica 25....102
Instituciones de Crédito Privadas.- Crédito a Empresas y Particulares 102
Gráfica 26....104
Instituciones de Depósito y Ahorro.- Principales Renglones de Activo y PAsivo....104
Gráfica 27....106
Instituciones de Depósito y Ahorro.- Crédito a Empresas y Particulares....106
Gráfica 28....109
Billetes en Circulación....109
Gráfica 29....111
Moneda Metálica en Circulación 111
Gráfica 30....114
Rotación de la Cuenta de Cheques 114
Gráfica 31....116
Movimiento de Compensaciones 116
Gráfica 32....119
Ingresos Efectivos del Sector Gobierno....119
Gráfica 33....124
Egresos Efectivos del Sector Gobierno....124
Gráfica 34....125
Déficit o Superávit del Gobierno Federal 125
Gráfica 35....128
Subsidios Virtuales Otorgados por el Gobierno Federal....128
Gráfica 36....133
Deuda Consolidada del Gobierno Federal.- Capital e Intereses por Pagar....133
Gráfica 37....136
Circulación de la Deuda Pública Exterior del Gobierno Federal 136

INFORME ANUAL 1955

DEL CONSEJO DE ADMINISTRACIÓN A LA TRIGESIMA CUARTA ASAMBLEA GENERAL ORDINARIA DE ACCIONISTAS DEL BANCO DE MÉXICO, S.A.

INFORME DEL BANCO DE MÉXICO 1955

RESUMEN

En 1955 continuó el marcado ritmo ascendente de la producción nacional, iniciado desde la segunda mitad de 1954. El producto nacional bruto alcanzó la cifra aproximada de 84 000 millones de pesos, según estimaciones preliminares. Hecho el ajuste correspondiente por el alza de precios, resultó un aumento del producto nacional real de 9.9% y un aumento real *per cápita* de 6.9%, incrementos superiores a los del año anterior, que fueron de 7.7% y 4.8%, respectivamente.

El producto creció fundamentalmente como resultado de incrementos sustanciales en la inversión nacional, de buenas cosechas en la mayoría de los productos de exportación y de consumo interno, y de la iniciación de actividades de plantas y equipos fruto de inversiones anteriores. Los ingresos más altos de los empresarios y de los agricultores, y el mayor gasto en bienes de inversión, elevaron la demanda de artículos manufacturados, lo que permitió aprovechar en forma más intensa el equipo existente.

Durante 1955 se registraron los siguientes aumentos en las distintas actividades, sobre los volúmenes de 1954: producción agrícola, cerca de 10%; producción minera, 8.2%; producción petrolera 15.3%; generación de energía eléctrica, 11.5%; producción manufacturera, 11.0%, y comercio, 10.3%.

La inversión territorial bruta real se acrecentó durante 1955 en alrededor de 14% en comparación con la realizada en 1954, debido a que la inversión privada, al encontrar condiciones de solidez monetaria y de buenas perspectivas de mercado, alcanzó sus más altos niveles.

El índice de precios al mayoreo en la Ciudad de México, elaborado por el Banco de México, reflejó una disminución en su ritmo de ascenso: de una tasa media de aumento mensual de 1.4% en 1954 a una de sólo 0.8% mensual durante 1955. En el último trimestre del año, dicha tasa se redujo más aún: a 0.4% mensual. El aumento absoluto que registró el índice, de diciembre de 1954 a diciembre de 1955, fue de 9.4% en tanto que subíndice de artículos de consumo mostró un incremento de 12.7%, y el de artículos de producción, de 5.1%. En promedio anual, el mismo índice de precios al mayoreo experimentó una elevación de 13.6% en 1955 respecto al promedio de 1954.

Una causa importante del alza de precios en 1955 fue el excesivo incremento de los gastos monetarios — en relación al aumento de la producción —, derivado de los notables ingresos procedentes, principalmente, de saldos muy favorables de la balanza de pagos. Otra causa fue el ajuste de los precios internos respecto a los más elevados del exterior.

El año 1955 fue francamente favorable por lo que respecta al curso de las transacciones de México con el exterior. La reserva neta de oro, plata y divisas del Banco de México llegó a la cifra más alta en la historia económica del país: 410.0 millones de dólares, al 31 de diciembre de 1955, lo que representa un aumento de 202.9 millones en el transcurso del año. Esta mejoría es atribuible, particularmente, al ascenso de las exportaciones, a la mayor afluencia turística, y a que la confianza en la situación económica estimuló la repatriación de capitales y el incremento de los créditos exteriores.

El aumento sustancial de la reserva fortaleció la capacidad de defensa del país contra las fluctuaciones estacionales y extraordinarias de nuestra balanza de pagos.

Las ventas de mercancías al exterior aumentaron en 143.7 millones de dólares, es decir, 23%, alcanzando así el nivel sin precedente de 759.6 millones, principalmente como resultado de una mayor producción de artículos agrícolas de exportación.

La importación de mercancías ascendió en 95.0 millones de dólares, o sea, poco más del 12%: de 788.7 millones en 1954 a 883.7 millones en 1955. Descendió la importación de bienes de consumo y aumentó la de bienes de capital, como consecuencia del incremento en la producción agrícola y de un aumento sustancial en la inversión nacional.

Durante el año de 1955, la política monetaria y crediticia continuó ajustándose a dos objetivos fundamentales: frenar las presiones inflacionarias derivadas del aumento del medio circulante y canalizar hacia la producción, especialmente a las actividades agropecuarias, la mayor parte del financiamiento del sistema bancario. Esta política tendió, igualmente, a mantener la liquidez de dicho sistema y a fortalecer el mercado de valores, encauzando hacia éste una buena parte de los recursos de los bancos.

Las operaciones financieras del Gobierno Federal, de la Nacional Financiera y de otras instituciones nacionales de crédito, también coadyuvaron a detener, en medida importante, las presiones inflacionarias originadas por el saldo favorable de la balanza de pagos.

Las disposiciones tomadas en materia fiscal y crediticia hicieron posible lograr que el medio circulante tuviera un aumento menor en 503.7 millones que las compras netas de oro y divisas por parte del Banco de México, no obstante que dichas compras representaron el equivalente de 2 533.8 millones de pesos, y que el financiamiento concedido por los bancos de depósito y ahorro aumentó en 1 154.3 millones de pesos. Al 31 de diciembre, el medio circulante era de 10 515.2 millones de pesos.

El crédito del sistema bancario a las empresas y particulares registró un saldo de 12 985.5 millones de pesos el 31 de diciembre de 1955, que se distribuía en la siguiente forma: 3 088.3 millones a la agricultura y ganadería, 56.8 millones a la minería, 6 721.4 millones a la industria, y 3 119.0 millones al comercio.

La agricultura y la ganadería obtuvieron un financiamiento adicional superior, en términos absolutos, a cualquiera otra actividad, representando la muy alta proporción del 63.5% del incremento en el financiamiento total. Considerando los tres últimos años, el financiamiento conjunto del sistema bancario a la agricultura y a la ganadería se ha elevado en 78.5%, particularmente el concedido por los Bancos de Crédito Agrícola y Ejidal, que aumentó en 141.3%.

El mercado de valores mostró un mayor desenvolvimiento, tanto por lo que respecta al volumen de operaciones como a la circulación de las diversas clases de títulos, lo cual revela el restablecimiento de la confianza y una mayor oferta de fondos de inversión. La circulación de valores de renta fija aumentó en 1 338.5 millones de pesos sobre la del año anterior, incrementándose, principalmente, las tenencias de empresas y particulares. Las compras de valores que la banca privada efectuó y el mayor interés mostrado por los inversionistas en los valores de renta fija, permitieron al Banco de México la esterilización de medios de pago redundantes mediante una sustancial realización de valores.

No obstante que en el año de 1955 el Gobierno Federal incrementó sus egresos efectivos con el propósito de estimular el desarrollo económico a través del gasto público, también coadyuvó a los fines de regulación monetaria, logrando un superávit de 486.1 millones de pesos, según datos preliminares de la Secretaría de Hacienda. El superávit se aplicó a reducir la deuda pública en 238.1 millones de pesos y a incrementar las disponibilidades líquidas del Gobierno Federal en 248.0 millones de pesos.

Los ingresos presupuestales efectivos obtenidos por el Gobierno Federal en 1955 superaron en 1 821.4 millones de pesos a los recaudados en 1954, al aumentar de 5 179.9 millones a 7 001.3 millones, lo que representa un incremento de 35.2%. Las causas principales del aumento de los ingresos efectivos fueron el ascenso de la actividad económica nacional, el mejoramiento y simplificación de los métodos

de recaudación de los impuestos y el progreso de las buenas relaciones del fisco con los causantes. No hubo durante el año ningún aumento de consideración en las tasas impositivas.

El gasto efectivo presupuestal fue de 6 134.8 millones de pesos, lo que significó un aumento de 380.3 millones, equivalente a 6.6% sobre el gasto efectivo de 1954.

La inversión del Gobierno Federal se mantuvo a un nivel semejante al del año anterior, en términos monetarios, puesto que sólo varió de 1 661.7 millones de pesos, en 1954, a 1 585.9 millones, en 1955. La inversión de todo el sector público — Gobierno Federal, organismos descentralizados, empresas estatales y de participación estatal, Gobierno del Distrito Federal y gobiernos de los estados, territorios y municipios — disminuyó en términos monetarios, con efectos compensatorios dada la alta inversión privada, de 4 048.7 millones de pesos, en 1954, a 4 012.5 millones, en 1955.

Puede estimarse que la producción nacional continuará aumentando en 1956. Por una parte, se espera que se manifiesten en forma creciente los rendimientos de las inversiones de años pasados; la alta tasa de la inversión privada no muestra signos de abatimiento; el sector público, y en particular el Gobierno Federal, planean incrementos en su inversión, y el nivel de las presas asegura una dotación suficiente de agua para los cultivos de riego. Por otro lado, el ascenso de los ingresos reales de la mayoría del sector campesino anuncia una demanda sostenida de artículos manufacturados de consumo popular. Los aumentos acordados en los salarios mínimos influirán también en el fortalecimiento de esta demanda.

PRODUCCION NACIONAL

El producto nacional bruto alcanzó en 1955 la cifra aproximada de 84 000 millones de pesos, a precios corrientes — según estimaciones de los indicadores básicos de la actividad económica —, lo cual representa un ascenso de 26% sobre el nivel de 1954. Hecho el ajuste por el alza de precios, resultó un incremento real del producto nacional de 9.9%, lo que significó un ascenso real *per cápita* de 6.9%, aumentos superiores a los del año 1954, que fueron de 7.7% y 4.8%, respectivamente.

El producto creció fundamentalmente como resultado de incrementos sustanciales en la inversión nacional, de buenas cosechas en la mayoría de los productos de exportación y de consumo interno, y de la iniciación de actividades de plantas y equipos, fruto de inversiones anteriores. Los ingresos más altos de los empresarios y de los agricultores, y el mayor gasto en bienes de inversión elevaron la demanda de artículos manufacturados, lo que permitió aprovechar en forma más intensa el equipo existente.

Los incrementos reales de las distintas actividades, sobre los volúmenes de 1954, fueron los siguientes: agricultura, cerca de 10%; minería, 8.2%; petróleo, 15.3%; electricidad, 11.5%; manufacturas, 11.0%, y comercio, 10.3%.

También se consiguió un avance en el proceso de formación de capital, puesto que la inversión territorial bruta real, según cálculo preliminar, aumentó 14% en 1955 respecto a 1954. Esto se debió especialmente al incremento de la inversión privada, que al encontrar condiciones de solidez monetaria y de buenas perspectivas de mercados, alcanzó sus más altos niveles. La estimación de los principales componentes de la inversión indica para 1955 un ascenso real de 17% en la inversión en maquinaria y equipo, y de 9% en la construcción.

Agricultura

La agricultura ha continuado recibiendo atención preferente por parte del Gobierno, en virtud de que es un factor de trascendencia en el desarrollo económico. En 1955, esta actividad fortaleció el poder de compra de gran parte de la población y fue un factor positivo de la balanza de pagos, aumentando las exportaciones — de algodón y café, principalmente — y reduciendo sustancialmente la importación de alimentos.

Las estimaciones preliminares de la Secretaría de Agricultura indican que el volumen global de la producción agrícola en 1955 fue cerca de 10% superior al del año anterior, en el que había alcanzado un nivel máximo. Los factores climáticos afectaron en forma desigual a los cultivos. La mayor parte del aumento en volumen puede atribuirse a dos productos importantes: algodón y café, que incrementaron su producción en 18.0% y 9.5%, respectivamente.

Informes preliminares muestran que en 1955 fue de poca significación el aumento del área sembrada y que el incremento en la producción se debió fundamentalmente a la ampliación de la superficie de riego y a la expansión de los cultivos en los que la mayor disponibilidad de crédito permitió una creciente aplicación de semillas seleccionadas, de fertilizantes y de insecticidas adecuados.

Los productores agrícolas obtuvieron durante 1955 un pequeño aumento en su ingreso real, que durante 1954 había alcanzado un sustancial incremento. Aun cuando casi todas las cosechas aumentaron, los precios obtenidos en la venta de los dos productos más importantes — algodón y café — fueron menores. Los precios de los demás productos agrícolas fueron en general mayores que los del año anterior.

Ganadería

Los ciclones ocurridos durante el segundo semestre causaron pérdidas de consideración en el patrimonio de los ganaderos de la costa del Golfo de México. A pesar de ello, se puede considerar que la producción ganadera aumentó en 1955, ya que los elementos climáticos desfavorables afectaron sólo una parte del país. En el resto de la República las lluvias favorecieron la disponibilidad de pastos y agua, aun en algunas regiones áridas. Estos fenómenos trajeron un aumento general en la producción pecuaria, especialmente en la cría de ganado vacuno. A partir del 1º de enero de 1955 se reanudaron nuestras exportaciones de ganado en pie. En 1955 se exportaron 243 000 cabezas de ganado, frente a una exportación, en años anteriores a la fiebre aftosa, de cerca de medio millón. Pero, como compensación, a raíz del cierre de la frontera norteamericana, los ganaderos han tenido un mercado adicional en las empacadoras.

Vistas las amplias perspectivas para el desarrollo de la ganadería, el Gobierno Federal tomó algunas medidas en 1955 para fomentarla; entre otras, apoyó ciertas importaciones de ganado fino de registro y creó varios nuevos centros de inseminación artificial. El Banco Nacional de Crédito Agrícola y Ganadero, por su parte, aumentó sustancialmente sus créditos a la ganadería.

Silvicultura

La producción forestal conservó el mismo nivel que en 1954 porque durante casi todo el año persistieron las restricciones tendientes a racionalizar la explotación de bosques maderables. Los ciclones originaron pérdidas en las reservas forestales y daños en algunas instalaciones industriales que

usan la madera como materia prima. El incremento en la explotación de algunas especies no maderables compensó los decrementos en la producción de maderas.

Pesca

La actividad de la pesca en 1955 fue mayor que en 1954. Según estimaciones preliminares, el volumen capturado fue 6% superior al del año anterior. El volumen de camarón exportado en 1955 fue 34% mayor que el del año anterior. En contraste, el valor en moneda nacional del camarón vendido al extranjero fue sólo 32% superior, lo que señala una baja en los precios exteriores, que no llegó a disminuir nuestra producción.

Minería

Después de dos años de descenso de la producción minera, en 1955 se obtuvo un importante aumento. El incremento en los precios, ocurrido principalmente como consecuencia de la gran actividad industrial en Estados Unidos y en otros países, estimuló el alza de la producción de la mayor parte de nuestros metales.

Comparando los índices del volumen producido en 1955, con los de 1954, se observa un ascenso de 8.2%; 11.4% en los metales preciosos y 6.6% en los metales industriales no ferrosos.

Producción Minero - Metalúrgica

Productos	Toneladas	
	1954	1955
Oro (Kilogramos)	12 034	11 907
Plata	1 241	1 492
Cobre	54 806	54 676
Plomo	216 624	210 815
Zinc	223 749	269 399
Antimonio	4 154	3 818
Grafito	21 784	29 341
Mercurio	509	1 030
Arsénico	2 427	2 954

FUENTE: Secretaría de Economía.

El aumento general de la producción minera se concentró particularmente en la plata y el zinc. La producción de oro, plomo y cobre disminuyó ligeramente. La producción de mercurio aumentó 102.5%, la de grafito 34.7% y la de arsénico 21.7%.

También la producción de mineral de hierro tuvo un alza fuerte, así como la de azufre, producto que recientemente ha adquirido importancia porque han comenzado a rendir las inversiones realizadas en años pasados.

Las cotizaciones de los metales fueron francamente ascendentes en todo el año de 1955, frente a las del año anterior, en el que se mantuvieron más bien estables. Este incremento de precios permitió aumentar el valor de la producción minera en 37%.

Precios Internacionales de los Principales Metales

Metales	Centavos de dólar por libra	
	Diciembre 1954	Diciembre 1955
Plata (onza)	85.25	90.45
Cobre	29.70	43.48
Plomo	15.00	15.56
Zinc	11.50	13.00

FUENTE: Engineering and Mining Journal.

Petróleo

La industria petrolera, en conjunto, aumentó su producción durante 1955 en 15.3%. La extracción de petróleo fue 6.9% superior a la del año anterior, y la refinación 17.1%.

Este incremento se consiguió por razón de las fuertes inversiones realizadas en años anteriores; por ejemplo, en 1954 se perforaron 293 pozos, cifra que no se alcanzaba desde 1926. El dato preliminar para 1955 es de 330 pozos perforados. Con la adición de la planta de lubricantes a la refinería de Salamanca, que comenzó a operar a principios de 1955, creció más de cinco veces la producción de éstos. Los lubricantes fueron los que más contribuyeron al ascenso del volumen de refinación, ya que la producción de gasolina y otros derivados aumentó sólo en pequeña medida y la de algunos aun descendió. La producción de asfaltos, cuyo aumento de volumen siguió en importancia al de lubricantes, se elevó en 14.6%. La producción de la nueva planta de Salamanca hizo descender en un 51% la cantidad de lubricantes importados.

Energía eléctrica

La fuerte presión de la demanda, provocada por el proceso de industrialización y el mejoramiento del nivel de vida de la población, ha hecho que se use toda la energía eléctrica disponible, aumentando la importación y el aprovechamiento de la capacidad de producción.

En 1955, la generación de energía eléctrica aumentó 11.5% respecto a la del año anterior, o sea, pasó de 6 282 millones de K.W.H. a 7 002 millones de K.W.H. La importación de energía eléctrica creció 21.5% y el consumo 11.8%.

La capacidad instalada aumentó en 8%, según los últimos datos preliminares disponibles. La capacidad actual se estima en 1 985 000 K. W. contra 1 830 000 en 1954.

Manufacturas

También la industria de transformación de bienes de consumo y de inversión, alcanzó en 1955 un nivel elevado: 11.0% superior a 1954, como resultado de mejores mercados externos e internos para sus productos. La actividad industrial fue más bien uniforme en el transcurso del año, ya que el índice de volumen tuvo variaciones de muy poca importancia de un trimestre a otro.

La elaboración de artículos alimenticios aumentó primordialmente por la producción de aceites y grasas, que se incrementó en 31.5%; la producción de cerveza aumentó sólo 4.2%, y la de conservas disminuyó 8.9%.

El aumento realizado en otras industrias fue como sigue: 15.6% en fundiciones de hierro y acero, 8.7% en vidrio, 7.9% en papel, 15.4% en cemento, 12.7% en artefactos de hule, 5.2% en jabón, y 12.1% en cigarros y puros. La producción de cerillos y fósforos disminuyó en 10.8%.

Se notó progreso en la industria textil. El ascenso del ingreso agrícola en 1954 y 1955 fue factor importante en el aumento de la demanda de los productos de esta industria. La industria del calzado también incrementó su producción.

El fuerte incremento en algunas de estas industrias es significativo por tratarse de productos que son bienes de inversión o materias primas para otras actividades, y porque refleja progresos en el proceso de industrialización. Debe hacerse notar la importancia que han adquirido recientemente algunas industrias no captadas aun por la estadística, tales como la construcción de carros de ferrocarril, la producción de bombas para extracción de líquidos y la de artefactos metálicos en general.

El aumento total de 11.0% registrado en la industria manufacturera se logró con una elevación en el número de trabajadores ocupados de sólo 4%, lo que demuestra aumento en la productividad por persona ocupada en la industria.

Transportes

La carga transportada por los Ferrocarriles Nacionales de México, en 1955, aumentó 5.6%, respecto al año de 1954; las toneladas-kilómetro, 4.2%; los pasajeros, 13.7%, y los pasajeros-kilómetro, 13.5%, incrementos que muestran una alta demanda de estos servicios, derivada del ascenso general en la producción, la distribución y los ingresos.

A partir de 1955, la construcción de carros de ferrocarril ha comenzado a significar un ahorro de divisas. Los ferrocarriles normalmente ocupan varios miles de carros rentados en el extranjero, los que se están sustituyendo con los construidos en el país. En 1955 los ferrocarriles recibieron ya cerca de mil de estos furgones nuevos.

También el servicio aéreo ha aumentado en forma considerable, ya que el express se elevó en 28.3% y los pasajeros-kilómetro en 16.4%, aunque el número de pasajeros ascendió sólo 9.9% y la carga aérea transportada 1.0%, según la información de los primeros ocho meses de 1954 y 1955.

El transporte por carretera creció, asimismo, de manera apreciable.

Actividad comercial

Durante 1955 la actividad comercial se amplió paralelamente con la producción de bienes. El valor de las ventas, conforme lo indica la recaudación del impuesto sobre ingresos mercantiles, fue 25.3% mayor que el año anterior, según datos preliminares. Haciendo el ajuste por alza de precios, el mejoramiento en el volumen real ocurrido en las transacciones mercantiles se puede estimar en un 10.3%, cifra semejante al incremento que muestran los índices de producción.

Precios

En 1955, como efecto del aumento de la producción de bienes y servicios y de las medidas puestas en práctica por el Gobierno Federal y el Banco de México, el índice de precios al mayoreo de 210 artículos en la ciudad de México, reflejó una disminución en su ritmo de ascenso: de una tasa

media de aumento mensual de 1.4% en 1954 a una de sólo 0.8% mensual durante 1955. En el último trimestre del año, dicha tasa se redujo más aún: a 0.4% mensual. El aumento absoluto que registró el índice, de diciembre de 1954 a diciembre de 1955, fue de 9.4%, en tanto que su subíndice de artículos de consumo mostró un incremento de 12.7%, y el de artículos de producción, de 5.1%. En promedio anual, el mismo índice de precios al mayoreo experimentó una elevación de 13.6% en 1955 respecto al promedio de 1954.

Una causa importante del alza de precios en 1955 fue el excesivo incremento de los gastos monetarios — en relación al aumento de la producción —, derivado de los notables ingresos procedentes, principalmente, de saldos muy favorables de la balanza de pagos. Otra causa fue el ajuste de los precios internos respecto a los precios más elevados del exterior.

Un examen de los componentes del índice de precios al mayoreo de 210 artículos, muestra que en la elevación de los artículos de consumo influyó principalmente el aumento de 13.4% en los precios de los alimentos, especialmente de los no elaborados. Así, por ejemplo, las legumbres ascendieron 32.2%, y los productos animales, 25.1% —particularmente por la elevación de los precios de la carne. Los granos, en cambio, cuya oferta fue abundante, sólo subieron 6.0%. Las frutas aumentaron en 3.6%.

Los precios de los alimentos elaborados se elevaron en 6.7%; los precios del vestido ascendieron 8.4%; los de las telas e hilos, 13.6%, y los de productos de uso doméstico, 11.4%.

Por lo que se refiere a los artículos de producción, ascendieron especialmente los precios: de las materias primas vegetales no elaboradas en 10.0%; de los vehículos y accesorios en 9.1% y de las materias primas elaboradas en 4.4%. La energía y combustibles aumentaron sus precios únicamente en 1.9%. Las materias primas animales no elaboradas bajaron sus precios en 2.5%.

Salarios y otros ingresos personales

Si bien los salarios nominales medios aumentaron aproximadamente en 15%, es posible que el alza en el costo de la vida los haya dejado a igual nivel real que en el año anterior. Por otra parte, el total de salarios reales pagados aumentó en 4% aproximadamente debido al incremento en el nivel de ocupación.

Ya a fines de 1955 se revisaron los salarios mínimos en todo el país, los cuales rigen desde el 1º de enero de 1956. Los nuevos salarios mínimos son mayores. En el Distrito Federal los aumentos representan 21% para los trabajadores urbanos y 18.8% para los rurales.

Los agricultores, en conjunto, percibieron un aumento en su ingreso real debido al incremento en la producción agrícola.

Finalmente, del sector de no asalariados en general, los empresarios — comerciantes e industriales — aumentaron su ingreso en mayor proporción que el alza de precios.

BALANZA DE PAGOS

Situación económica internacional

Durante 1955 la actividad económica mundial fue muy elevada. Particularmente en Estados Unidos se alcanzaron niveles máximos de ingreso nacional y de demanda de artículos domésticos y del

exterior, aun cuando los precios agrícolas y los ingresos de los agricultores norteamericanos descendieron.

Asimismo, prosiguió la notable recuperación de la economía europea, que ha logrado un rendimiento 70% superior al de antes de la guerra, destacándose especialmente el aumento de la producción en Alemania.

Las reservas internacionales de oro y dólares — fuera de Estados Unidos — aumentaron en 1 800 millones durante 1955, principalmente las de los países occidentales de Europa Continental. En menor medida subieron las reservas de los países asiáticos que no pertenecen al área esterlina; las de los países de América Latina crecieron ligeramente y las de Canadá disminuyeron un poco. El incremento conjunto de las reservas de oro y dólares de estos países se realizó a pesar de un aumento pronunciado en sus importaciones.

Los mercados internacionales en general han sido satisfactorios, salvo los de algunos productos agrícolas en los que se observan condiciones de cierta saturación.

Resultado de la balanza de pagos

Durante 1955 las operaciones de la balanza de pagos de México arrojaron resultados muy favorables. La reserva de medios de pago internacionales del Banco de México alcanzó su punto más alto en la historia económica del país, al pasar de 207.1 millones de dólares al 31 de diciembre de 1954, a 410.0 millones al 31 de diciembre de 1955. Cifras máximas fueron igualmente alcanzadas por la exportación de mercancías, por los gastos del turismo forastero y comercio fronterizo, y por los créditos a largo plazo obtenidos para el desarrollo económico.

Ascendieron también las importaciones, así como las utilidades de los inversionistas extranjeros, incrementos que están relacionados con el del ingreso nacional.

La relación de intercambio fue ligeramente favorable durante el año de 1955, debido a que los índices de precios unitarios de artículos de importación aumentaron poco menos que los de exportación.

En 1955, los particulares y empresas repatriaron fondos a corto plazo y realizaron fuertes desatesoramientos de dólares.

Por otra parte, los bancos extranjeros aumentaron sus préstamos a los particulares y empresas del país y a los bancos mexicanos — excluyendo el Banco de México.

El sector de particulares y empresas disminuyó en 61.2 millones de dólares sus activos netos a corto plazo en el exterior, al descender sus activos en 41.5 millones y aumentar sus pasivos en 19.7 millones. El sistema de bancos privados y nacionales — excluyendo el Banco de México — disminuyó sus activos netos internacionales en 18.3 millones de dólares, en movimiento similar al anterior, aumentando sus activos en 5.7 millones de dólares e incrementando sus pasivos con el exterior en 24.0 millones.

Exportación de mercancías

Las ventas de productos mexicanos al exterior, en términos de dólares, se incrementaron en 143.7 millones, al ascender de 615.9 millones, alcanzados en 1954, a 759.6 millones en 1955, lo cual

representó un alza de 23%. Tal mejoría fue lograda principalmente por una abundante producción agrícola de artículos de exportación — aun cuando algunos de estos productos tuvieron que venderse a precios inferiores a los del año anterior —, y por el aumento de los precios de exportación de los minerales.

En 1955, el 71% de las exportaciones mexicanas estuvo integrado por materias primas, el 24% por alimentos y el 5% restante por otros artículos, composición muy similar a la de años recientes.

El movimiento de los principales artículos que México vendió al exterior, en lo individual, fue como sigue: la exportación de algodón, el más importante de los agropecuarios, se elevó de 259 418 toneladas en 1954, a 352 434 toneladas en 1955, y de 140.9 millones de dólares a 186.5 millones, respectivamente, en valor declarado. Los precios internacionales descendieron ligeramente en 1955 por la presión de los excedentes norteamericanos en el mercado.

El otro producto agrícola de gran significación, el café, también mejoró su venta al extranjero: de 68 969 toneladas exportadas en 1954, a 83 466 en 1955. Los valores declarados fueron de 77.9 y 82.3 millones de dólares, respectivamente. Las cotizaciones en el mercado internacional disminuyeron respecto a las de 1954 — las más altas registradas — para colocarse a niveles anteriores, debido a la abundante producción mundial y a la disminución del consumo en Estados Unidos.

Algunos productos primarios o con escasa elaboración de origen animal o vegetal, registraron poca variación en su valor exportado; los hilados de henequén, por ejemplo, ascendieron de 11.3 millones de dólares a 12.4 millones, en los años que se han venido comparando; el camarón aumentó de 12.6 a 15.0 millones de dólares y los forrajes subieron de 9.7 a 10.6 millones de dólares. No obstante, como caso notable de elevación de ventas al extranjero en este grupo — por la reapertura del mercado estadounidense — debe mencionarse el del ganado vacuno en pie, que de una cantidad insignificante durante 1954, logró alcanzar en 1955 una venta de 243 000 cabezas, con un valor declarado de 8.3 millones de dólares.

Las ventas de carne al exterior bajaron 37%; de 13 492 toneladas, con valor de 4.7 millones de dólares en 1954, a 8 507 toneladas con valor de 2.5 millones, en 1955.

Las exportaciones de ganado en pie y carne no alcanzaron mayores niveles porque la producción de carne en Estados Unidos durante 1955 fue superior a la de 1954, y esto provocó una baja en los precios.

El grupo de los metales, en general, se enfrentó a buenas condiciones en los mercados del exterior. Los precios fueron más altos en los casos del plomo y del zinc, y notablemente mayores en el del cobre. Las razones de tales elevaciones fueron la ampliación de la demanda mundial por la mayor actividad registrada, y algunos trastornos en la producción del cobre que se presentaron en Chile y en Rhodesia del Norte. De 1954 a 1955, los valores declarados muestran incrementos en la exportación de barras de cobre y de zinc, al haber aumentado de 28.8 millones de dólares a 39.0 millones las primeras, y de 7.6 a 11.3 millones de dólares las de zinc. Las ventas de barras de plomo descendieron ligeramente, de 53.3 millones de dólares a 52.6 millones. Los concentrados de zinc aumentaron de 12.7 millones de dólares a 16.5 millones; los de cobre no experimentaron variación alguna respecto a 1954, año en que se alcanzó la cifra de 7.6 millones de dólares. Solamente los minerales de manganeso, entre los importantes, descendieron en magnitud considerable, de 5.8 millones de dólares a 1.7 millones.

Un caso similar al de los metales se registró en las ventas al exterior de dos de los productos básicos de la industria petrolera: el petróleo y el combustóleo. El primero elevó su valor exportado de 7.1 millones de dólares durante 1954 a 8.0 millones en 1955. Las ventas de combustóleo crecieron de

31.2 millones de dólares a 42.8 millones. La firmeza de la demanda en los mercados internacionales fue la causa de las mayores ventas de estos hidrocarburos.

Entre los artículos de exportación que podrían denominarse nuevos, el azúcar logró cierto incremento, al aumentar de 6.6 millones de dólares exportados en 1954 a 7.2 millones en 1955. Sin embargo, debido a la sobreproducción mundial y al insuficiente aumento del consumo nacional, existían al 31 de diciembre de 1955 alrededor de 130 000 toneladas de exportación, disponibles por encima de la existencia reguladora para el consumo y de las cuotas de exportación fijadas por el Convenio Internacional del Azúcar y por el Congreso de los Estados Unidos.

El azufre es un producto que en 1955 principió a figurar significativamente también en la exportación mexicana. En dicho año fueron vendidas al exterior 180 349 toneladas, con valor declarado de 5.1 millones de dólares. Según los estudios geológicos realizados, existen grandes cantidades de azufre en el territorio nacional, lo que hace suponer que habrá fuertes exportaciones en el futuro.

Durante 1955, sólo se restringió la exportación de cemento, para asegurar el abastecimiento nacional. Unicamente por dos meses estuvo limitada la venta de ladrillo y tabiques de barro, al extranjero, por igual razón que en el caso del cemento.

Producción de oro y plata

Los ingresos derivados de la producción de oro y plata — previa deducción del valor de los metales preciosos consumidos por artes e industrias nacionales y del atesoramiento no registrado — se mantuvieron durante 1955 a nivel mayor que los del año precedente, al ascender de 44.1 millones de dólares a 47.6 millones. La producción de ambos metales subió en 9.1 millones de dólares, al elevarse de 46.5 millones de dólares en 1954 a 55.6 millones en 1955.

Ingresos por turismo y comercio fronterizo

Según estimación del Banco de México, los ingresos percibidos por gastos de los turistas residentes en el extranjero y comercio fronterizo, que, como se dijo, fueron los más altos en la historia, superaron durante 1955 en 28.0 millones de dólares a los correspondientes al año anterior. El gasto de los turistas forasteros en el interior del país aumentó de 87.6 millones de dólares en 1954 a 96.9 millones en 1955, y el gasto por transacciones fronterizas en México se incrementó de 249.2 millones de dólares a 267.9 millones. El ascenso apuntado se debió fundamentalmente al mayor número de turistas y visitantes.

Una causa importante de la mayor afluencia de viajeros ha sido el incremento en el ingreso disponible para gastos de la población norteamericana.

Remesas de fondos de los braceros

Las remesas de fondos de los trabajadores mexicanos que temporalmente van a laborar al vecino país del norte, disminuyeron con respecto a las de 1954, por razón de que en 1955 corresponden casi exclusivamente a braceros contratados legalmente. Esto se debió a que fueron dictadas medidas muy severas para evitar la entrada de braceros ilegales a Estados Unidos. Tales envíos montaron aproximadamente a 25 millones de dólares, frente a los 27.9 millones logrados en 1954. Durante 1955

fueron contratados 367 461 braceros, comparados con 288 275 contratados en el año de 1954. Al 31 de diciembre había regresado ya un crecido número de trabajadores, por haber finalizado sus contratos de trabajo.

El 23 de diciembre fue prorrogado por un año más el Convenio que debía terminar el 31 de diciembre de 1955. Con la prórroga citada, es la tercera vez que se revalida el Convenio de agosto de 1951, firmado entre los Gobiernos de México y Estados Unidos. Las otras prórrogas se realizaron en agosto de 1952 y en febrero de 1954.

Ingresos por créditos a largo plazo

Las disposiciones de los créditos a largo plazo concedidos por varias instituciones del extranjero en el curso del año 1955 ascendieron a 113.3 millones de dólares. Deduciendo las amortizaciones, los préstamos netos recibidos sumaron 39.5 millones de dólares, o sea, únicamente el 3.0% de los ingresos totales de divisas durante 1955. Estos préstamos han servido para el financiamiento de proyectos relacionados con el mejoramiento de la red ferroviaria, el incremento de la generación de electricidad, el desarrollo de las industrias siderúrgica, cinematográfica y del papel, diversas obras emprendidas por el Banco Nacional Hipotecario, y otros.

Importación de mercancías

El concepto principal entre los pagos al extranjero, la importación de mercancías, aumentó en 95.1 millones de dólares, esto es, poco más de 12%, al pasar de 788.7 millones en 1954 a 883.7 millones en 1955. El aumento se debió fundamentalmente al alto nivel de inversión y a la mayor actividad económica. Esta importación se integró de la siguiente manera: 41.2% bienes de capital, 33.5% materias primas, 11.5% bienes de consumo y 13.8% artículos no clasificados.

La importación de bienes de consumo ha venido descendiendo a medida que el país va siendo menos dependiente del extranjero en el abastecimiento de esta clase de artículos. La importación de granos, por ejemplo, que anteriormente significaba una erogación considerable de divisas, ha sido de muy escasa significación durante 1955. Las compras de maíz, trigo y frijol en el exterior, que durante el período 1951-54 significaron una erogación anual media de 41 millones de dólares, durante 1955 fueron solamente de poco más de un millón.

Los incrementos más notables de la importación corresponden a bienes de producción, y su aumento concuerda con el desenvolvimiento de la actividad económica durante el año. Entre ellos figuran: material fijo para ferrocarril, 10.4 millones de dólares, al crecer de 1.8 millones en 1954 a 12.2 millones en 1955; tractores, 7.4 millones, al pasar de 10.5 millones a 17.9 millones; gasolina, 5.6 millones al ascender de 15.1 millones a 20.7 millones; hule o caucho, 3.9 millones al aumentar de 9.9 millones a 13.8 millones; camiones, 4.4 millones al subir de 27.2 millones a 31.6 millones; motores para vehículos, 6.8 millones, al elevarse de 14.5 millones a 21.3 millones; y refacciones para maquinaria, 4.2 millones al variar de 24.4 millones de dólares en 1954 a 28.6 millones en 1955.

Algunos otros bienes de producción anotaron aumentos pequeños en sus valores de importación; entre ellos se cuentan las máquinas de impulsión mecánica, que subieron de 24.2 millones de dólares en 1954 a 25.2 millones en 1955, y la lana, que se movió solamente de 11.2 millones a 11.9 millones.

Las reducciones dignas de mención entre los artículos de mayor importancia que México adquiere en el extranjero fueron las correspondientes a las compras de aceites lubricantes, que descendieron en los años que se han venido mencionando, de 10.0 millones de dólares a 5.0 millones, debido a su mayor producción doméstica; las de tubos y cañerías de hierro o acero, que disminuyeron de 16.4 millones a 9.4 millones por igual razón que en el caso anterior, y las de instalaciones de maquinaria, que se redujeron de 65.0 a 60.5 millones de dólares. La importación de automóviles, entre los bienes de consumo, sólo descendió de 25.4 millones de dólares en 1954 a 24.1 millones en 1955.

Durante 1955, y con objeto de proteger a la industria nacional, que ya elabora muchos artículos que anteriormente se adquirían en el extranjero, se restringió la importación de los productos que siguen: aceites lubricantes, aparatos para clima artificial, clavos, cajas de cartón, cables de metal, carros que no sean de mano, curtientes de mangle, etiquetas impresas, estufas y caloríferos, fieltros o láminas de algodón, hornos y tostadores, llantas de hule, máquinas para coser, motores de combustión interna, maquinaria para molinos y silos, partes de lapiceros y plumafuente, revolvedoras para concreto, radios de autos, termos y otros. Por otro lado, se liberó del requisito de permiso de importación a los dínamos o generadores eléctricos y a los motores eléctricos.

Egresos por turismo y comercio fronterizo

Conforme a estimaciones del Banco de México, los gastos de mexicanos en el extranjero — turistas y visitantes fronterizos — disminuyeron en 8.6 millones de dólares, al bajar de 173.2 millones durante 1954, a 164.6 millones en 1955. La escasa disminución neta de este gasto fue lograda únicamente en el comercio fronterizo, ya que los gastos de los turistas propiamente dichos crecieron de 10.8 a 11.9 millones de dólares.

Amortizaciones de deudas exteriores

Durante 1955 México siguió cumpliendo puntualmente con sus obligaciones internacionales. Las amortizaciones de los créditos para fomento superaron, al alcanzar la altura de 53.5 millones de dólares, a las de 1954, que fueron de 34.4 millones; y las correspondientes a la deuda exterior del Gobierno ascendieron a 20.3 millones de dólares, superiores a las del año anterior, que habían sido de 15.5 millones. Entre éstas se cuenta la liquidación total de la deuda por reclamaciones agrarias de ciudadanos estadounidenses. Con el último abono por la cantidad de 1.5 millones de dólares, pagado en noviembre, quedó liquidada esa deuda internacional. Según la Convención de 19 de noviembre de 1941, el Gobierno mexicano se comprometió a indemnizar a los reclamantes citados con la suma de 40 millones de dólares, en abonos anuales de 2.5 millones de dólares y uno final por 1.5 millones.

Inversiones extranjeras directas

Las cifras preliminares indican que en 1955 las nuevas inversiones extranjeras directas más la reinversión de utilidades, superaron ligeramente a las realizadas el año anterior.

Convenios y reuniones internacionales

En el curso de 1955, el Gobierno mexicano celebró los siguientes convenios: con Indonesia un convenio de pagos que estará en vigor durante todo el año de 1956, por no haberse denunciado el

firmado el 5 de enero de 1955 y ser de renovación tácita; con Israel se ratificó el tratado de comercio que se había firmado en 1952; y con la República de Chile se aprobó el Modus Vivendi que se había principiado a tramitar en 1954.

México aceptó también el Convenio Constitutivo de la Corporación Financiera Internacional y acordó suscribir acciones de la misma por valor de 720 000 dólares (9 millones de pesos).

En octubre de 1955 fue derogado el Convenio de Pagos con Francia, al haber desaparecido los motivos existentes en julio de 1950 para su concertación.

Nuestro país participó en varias reuniones internacionales de carácter económico durante 1955. Entre ellas destacaron la X Reunión Anual de las Juntas de Gobernadores del Fondo Monetario Internacional y del Banco Internacional para Reconstrucción y Fomento, en Estambul, Turquía; la IV Asamblea del Consejo Internacional del Azúcar, en Londres, Inglaterra; la XXXVIII Reunión de la Conferencia Internacional del Trabajo, en Ginebra, Suiza; la XIV Reunión del Comité Consultivo Internacional del Algodón, en París, Francia; la VI Sesión de la CEPAL, en Bogotá, Colombia; y la Conferencia Técnica Americana de Cooperativas, en la ciudad de México.

MONEDA, CREDITO Y VALORES

Política monetaria y crediticia.

Durante 1955 la política monetaria y crediticia continuó ajustándose a dos objetivos fundamentales: frenar las presiones inflacionarias que se originaron, particularmente por el saldo favorable de la balanza de pagos, y canalizar hacia la producción la mayor parte del financiamiento total concedido por el sistema bancario.

Además, continuó con firmeza la política del Banco de México enfocada a mantener una liquidez adecuada del sistema bancario, y a fortalecer el mercado de valores.

A pesar de que las compras netas de oro y divisas efectuadas por el Banco de México representaron el equivalente de 2 533.8 millones de pesos, y de que el financiamiento concedido por los bancos de depósito y ahorro aumentó en 1 154.3 millones de pesos, las disposiciones tomadas en materia monetaria y crediticia, y las de índole hacendaría, hicieron posible que el medio circulante tuviera un aumento menor en 761.4 millones que el aumento de la reserva del Banco de México.

No obstante lo anterior, el incremento del medio circulante durante el año fue de 20.5%, proporción mayor que el aumento real de la producción de bienes y servicios, lo que tendió a presionar al alza el gasto nacional y el nivel de precios internos.

Medidas.

En enero de 1955, previendo una balanza de pagos muy favorable durante el año, el Banco de México adoptó diversas medidas de carácter monetario y financiero.

La circular 1279 del 10 de enero de 1955, dirigida a los bancos de depósito del país, modifica las reglas del depósito obligatorio, tratando de canalizar una parte mayor de los nuevos recursos bancarios hacia la inversión productiva, y de impedir una expansión excesiva del medio circulante por parte de estos bancos, que sólo aumentaría las presiones alcistas sobre los precios.

De acuerdo con estas disposiciones, todos los excedentes del pasivo computable en moneda nacional, de los bancos de depósito, posteriores al día 9 de dicho mes, deben depositarse en efectivo en el Banco de México, o bien aplicarse en la siguiente forma: los bancos establecidos en el Distrito Federal mantendrán un 30% en efectivo; 45% en valores autorizados; 10% en créditos a las actividades productivas, y el 15% restante podrá ser invertido libremente, a condición de que su cartera total de crédito y valores guarde la proporción de 70% a la producción y 30% al comercio. Los del interior del país, el 20% en efectivo; 30% en valores autorizados; 35% en créditos a las actividades productivas y el 15% restante en inversión libre, siempre y cuando los créditos al comercio guarden como máximo una proporción de 30% de su cartera total.

Con la misma finalidad de evitar una expansión indeseable del crédito, se modificó el depósito obligatorio que afecta a los excedentes sobre el pasivo computable en moneda extranjera existente en la fecha señalada, de la manera siguiente: 25% en efectivo, y el 75% restante debe estar invertido en bonos del Banco Internacional para Reconstrucción y Fomento y en Títulos Financieros Dólares, emitidos por la Nacional Financiera, S. A.

Con iguales propósitos a los de las disposiciones anteriores, se giró a los bancos de ahorro y a los departamentos de ahorro de las instituciones de crédito del país, la Circular 1287, con fecha 31 de agosto de 1955, ordenándose que todo el pasivo computable de los departamentos de ahorro, en moneda nacional y extranjera, que exceda al de esa fecha, sea depositado en su totalidad en el Banco de México. Se estipuló, sin embargo, que podrán usar hasta el 90% de ese nuevo pasivo computable, sin incurrir en sanciones, siempre que las inversiones que efectúen se ajusten a las siguientes reglas: el 10% de dicho pasivo, en moneda nacional y extranjera, deberá ser invertido en operaciones a corto plazo; el 5% en préstamos refaccionarios; el 37.5% en valores industriales aprobados por la Secretaría de Hacienda y Crédito Público para inversiones de medio plazo, y el 37.5% restante en valores gubernamentales señalados al efecto.

Cuando el monto de las expresadas inversiones en valores industriales y en valores gubernamentales de los bancos y departamentos de ahorro sea equivalente al 20% del pasivo computable total en moneda nacional y extranjera, las instituciones afectadas pueden disponer de los nuevos depósitos de esa especie que reciban, en la siguiente forma: el 10% se mantendrá en efectivo en el Banco de México; el 5% invertido en créditos refaccionarios; el 10% en valores industriales señalados; 10% en valores gubernamentales y con el resto podrán efectuar las demás operaciones normales que autoriza la Ley a las instituciones de ahorro.

Además, con fecha 8 de septiembre último, se expidió la Circular 1289, dirigida a los bancos de depósito del país, con la mira de evitar el uso exagerado de créditos comerciales y bancarios del exterior, que pueden acentuar las presiones inflacionarias, y con el propósito de frenar una expansión indebida del pasivo contingente del sistema bancario. En esta Circular se estableció un límite de 15 veces el capital pagado más las reservas de capital, a la suma de los pasivos exigible y contingente de tales instituciones, en la inteligencia de que dichos pasivos, considerados individualmente, no podrán exceder doce y media veces, y cuatro veces, respectivamente, la suma del capital pagado y las reservas de capital.

Todas estas medidas adoptadas por el Banco de México también tendieron a mantener la liquidez del sistema bancario, a regular cualitativa y cuantitativamente los activos y pasivos de las instituciones y a fortalecer el mercado de valores, encauzando hacia éste una corriente importante de los recursos bancarios, con el fin de que alcance la amplitud y flexibilidad que requiere el financiamiento del desarrollo económico del país.

Especialmente por causa de la liquidación de los adeudos de la Nacional Financiera y de la reducción de los adeudos del Banco Nacional de Comercio Exterior, el crédito total del Banco de México disminuyó 763.3 millones de pesos, o sea, de 1 177.1 millones a 413.8 millones.

Las compras de valores que realizó la banca privada y el mayor interés mostrado por los inversionistas en los valores de renta fija, también permitieron al Banco de México la esterilización de medios de pago redundantes, mediante ventas en el mercado, lo que llevó la cartera de valores del Banco de un nivel de 3 082.8 millones de pesos a 2 481.1 millones. Esta reducción se efectuó principalmente en el renglón de valores gubernamentales.

Las operaciones financieras del Gobierno Federal, de la Nacional Financiera y de otras instituciones nacionales de crédito contribuyeron también a frenar en medida importante las presiones inflacionarias originadas por el saldo favorable de la balanza de pagos. A este respecto hay que consignar que continuó vigente la política anti-inflacionaria adoptada por el Banco de México desde 1954, de no hacer redescuentos a los Bancos Nacionales de Crédito Agrícola y de Crédito Ejidal.

El Gobierno Federal, con la aprobación del Congreso, a fines de septiembre autorizó la emisión de 250 millones de pesos en monedas de plata, con el propósito de que el público, al atesorarlas, retire de la circulación activa parte del exceso de medios de pago en su poder.

Compras y ventas de oro y plata

El Banco de México continuó su política encaminada a evitar que el precio de la plata registre fluctuaciones excesivas.

En el transcurso del año, exportó 41.3 millones de onzas de plata, con un valor de 35.8 millones de dólares. Arabia Saudita compró plata por valor de 14.8 millones de dólares; Alemania, 12.4 millones; Estados Unidos, 7.9 millones; y Francia, Guatemala, Colombia y Suiza 0.7 millones de dólares.

Asimismo, el Banco efectuó operaciones de compra de este metal, en el interior del país, por la cantidad de 18.6 millones de onzas, con valor de 16.2 millones de dólares.

La compra-venta de oro se realizó de la siguiente manera: las compras fueron de 74 204.1 kilogramos, con valor de 83.3 millones de dólares y las ventas ascendieron a la cantidad de 2 235.0 kilogramos, con valor de 2.5 millones de dólares.

Causas de variación del medio circulante

Las limitaciones establecidas a una expansión excesiva del crédito bancario y las ventas de valores realizadas por el Banco de México, sumadas a un superávit presupuestario sustancial del Gobierno Federal, tendieron a limitar el efecto expansionista de los fuertes ingresos de divisas al país ocurridos durante el año. No obstante, el medio circulante aumentó 1 791.6 millones de pesos en 1955, o sea 20.5%, al pasar de 8 723.6 a 10 515.2 millones de pesos. Puede estimarse que aproximadamente la mitad de este aumento correspondió a las necesidades monetarias derivadas del aumento real de la actividad productiva.

La composición del medio circulante varió en la siguiente forma:

Medio Circulante

Concepto	Millones de Pesos				
	Dic. 31/54	%	Dic. 31/55	%	Variación
Total	8 723.6	100.0	10 515.2	100.0	1 791.6
Billetes y moneda metálica	4 637.1	53.2	5 082.9	48.3	445.8
Depósitos en Cuenta de Cheques, m/n	4 086.5	46.8	5 432.3	51.7	1 345.8

El 75.1% del aumento del medio circulante se registró en los depósitos en cuenta de cheques en moneda nacional, y el 24.9% en la circulación de billetes y moneda metálica.

Cheques pagados

Como consecuencia del incremento de la actividad económica acaecido en 1955 y del nivel de precios, el total de los cheques pagados por el sistema bancario durante el año subió 28% respecto a 1954; de un monto de 170 596 millones de pesos en 1954 a 217 755 millones en 1955.

Rotación de las cuentas de cheques

De 1954 a 1955, la rotación media anual de las cuentas de cheques, moneda nacional, descendió de 44.4 a 43.9 esto es, 1.1%, disminución que concurrió a compensar parcialmente el aumento del medio circulante. La reducción de la velocidad de uso de las cuentas de cheques se debió al acrecentamiento de los saldos ociosos.

Financiamiento concedido por el conjunto de instituciones de crédito

El financiamiento otorgado por el conjunto de las instituciones de crédito a las diversas actividades económicas del país aumentó durante 1955. El financiamiento total en vigor el 31 de diciembre de 1955 (créditos concedidos más tenencia de valores, excluidas todas las operaciones interbancarias), que montó a 17 727.9 millones de pesos, resultó 6.1% mayor que el correspondiente a igual fecha del año anterior, que fue de 16 715.9 millones.

Este aumento de 1 012.0 millones de pesos se originó en la siguiente forma: los bancos de depósito y ahorro incrementaron su financiamiento en 1 154.3 millones; los bancos de inversión privados en 377.8 millones y las instituciones nacionales de crédito — excluido el Banco de México —, en 435.6 millones. El Banco de México presentó una reducción de 955.7 millones.

La composición de los saldos del financiamiento total existente el 31 de diciembre de 1955, por beneficiarios de éste, fue la siguiente: Gobierno Federal 2 882.9 millones de pesos, y empresas y particulares 14 845.0 millones.

Del financiamiento otorgado al Gobierno Federal, 69.5 millones de pesos consistían en créditos y 2 813.4 millones en tendencia de valores gubernamentales. Comparando estas cifras con las correspondientes al 31 de diciembre de 1954, se advierte una disminución de 30.2 millones en el crédito concedido al Gobierno Federal y de 4.4 millones en las tenencias de valores gubernamentales por el sistema bancario.

Por lo que se refiere al financiamiento total concedido a empresas y particulares, en vigor el 31 de diciembre de 1955 — 14 845.0 millones de pesos —, se componía de 12 985.5 millones en créditos y

de 1 859.5 en tenencia de valores. Con referencia a los datos correspondientes a igual fecha de 1954, se observa un aumento en los créditos de 1 167.5 millones de pesos y una disminución de 120.9 millones en la tenencia de valores.

El saldo del crédito del sistema bancario otorgado a las empresas y particulares, el 31 de diciembre de 1955 — 12 985.5 millones de pesos — se distribuía de la siguiente manera: 3 088.3 millones a la agricultura y ganadería; 56.8 a la minería; 6 721.4 a la industria y 3 119.0 al comercio. Comparando dichas cifras con las correspondientes al 31 de diciembre de 1954, se encuentra que el día último del año de 1955 el nivel del crédito otorgado a la agricultura y a la ganadería fue mayor en 642.3 millones; a la minería en 11.0 millones y al comercio en 527.5 millones de pesos. El crédito concedido a la industria, en cambio, mostró un descenso de 13.3 millones.

La disminución en el nivel del crédito bancario otorgado a la industria refleja la alta tasa de reinversión de utilidades, así como importantes pagos de deuda bancaria efectuados por las empresas. Esto fue posible debido al aumento de las utilidades y a las concesiones fiscales otorgadas a la reinversión. También influyó en esta disminución el incremento de las nuevas inversiones privadas con fondos no bancarios.

El incremento ocurrido en el financiamiento del sistema bancario a la producción, se explica en gran parte por la política monetaria encaminada a este fin. En 1955, esta política favoreció particularmente a las actividades agropecuarias, ya que fueron éstas las que absorbieron el 63.5% del ascenso registrado en el financiamiento total.

Financiamiento Total Concedido por el Sistema Bancario

Tenencia de valores y saldos de créditos

Tipo de Financiamiento	Millones de Pesos			
	31 de Dic. de 1954	31 de Dic. de 1955	Variación	
Financiamiento Total	16 715.9	17 727.9	1 012.0	6.1
A Empresas y Particulares	13 798.4	14 845.0	1 046.6	7.6
Valores	1 980.4	1 859.5	- 120.9	- 6.1
Crédito	11 818.0	12 985.5	1 167.5	9.9
Al comercio	2 591.5	3 119.0	527.5	20.4
A la Producción	9 226.5	9 866.5	640.0	6.9
Industria	6 734.7	6 721.4	- 13.3	- 0.2
Agricultura y Ganadería	2 446.0	3 088.3	642.3	26.3
Minería	45.8	56.8	11.0	24.0
Al Gobierno Federal	2 917.5	2 882.9	- 34.6	- 1.2
Valores	2 817.8	2 813.4	- 4.4	- 0.2
Crédito	99.7	69.5	- 30.2	- 30.3

Es interesante hacer notar el considerable impulso que a través de la política monetaria ha dado el Gobierno Federal a las actividades productivas, durante los últimos tres años. Si se comparan los saldos de los créditos otorgados a la industria el 31 de diciembre de 1952 — 4 323.4 millones de pesos — con los de igual fecha de 1955 — 6 721.4 millones — se observa un incremento de 2 398.0 millones, o sea de 55.5%. De mayor trascendencia aun ha sido el aumento de los saldos de los créditos concedidos a la agricultura, que de una a otra de las fechas indicadas fue de 1 358.5 millones de pesos, al pasar del nivel de 1 729.8 millones al de 3 088.3 millones, lo que representa un aumento de 78.5, destacándose los concedidos por los Bancos de Crédito Agrícola y Ejidal, que aumentaron 141.3%.

Financiamiento concedido por las instituciones de depósito y ahorro

La expansión del crédito de los bancos de depósito y ahorro, que fue de 738.1 millones de pesos, comparando el saldo del 31 de diciembre de 1954 con el de igual fecha de 1955, se distribuyó así: a la industria 131.8 millones, a la agricultura y ganadería 223.4 millones, a la minería 8.8 millones y al comercio 374.1 millones.

Por lo que se refiere a sus inversiones en valores, los bancos de depósito y ahorro acrecentaron sus tenencias de valores gubernamentales en 363.3 millones, y la de valores de empresas en 52.9 millones.

Las principales fuentes de recursos utilizadas por los bancos de depósito y ahorro para incrementar sus créditos y su tenencia de valores, fueron el fuerte incremento en los depósitos a la vista y de ahorro, y el incremento en las cuentas de capital y reservas de capital de estos bancos.

Financiamiento Concedido por los Bancos de Depósito y Ahorro

Tenencia de valores y saldos de créditos

Tipo de Financiamiento	Millones de Pesos			
	31 de Dic. de 1954	31 de Dic. de 1955	Variación	
			$	%
Valores	525.5	941.7	416.2	79.2
Gubernamentales	290.4	653.7	363.3	125.1
Empresas y Particulares	235.1	288.0	52.9	22.5
Crédito	3 787.2	4 525.3	738.1	19.5
Al Gobierno Federal	----	----	----	----
A Empresas y Particulares	3 787.2	4 525.3	738.1	19.5
A la Producción	2 309.1	2 673.3	364.0	15.8
Industria	1 665.2	1 797.0	131.8	7.9
Agricultura y Ganadería	621.5	844.9	223.4	35.9
Minería	22.4	31.2	8.8	39.3
Al comercio	1 478.1	1 852.2	374.1	25.3

Financiamiento concedido por la banca de inversión privada

Este grupo de instituciones privadas, que incluye a las financieras, las hipotecarias, las de capitalización, las fiduciarias, y las de ahorro y préstamo para la vivienda familiar, aumentó su saldo de crédito del 31 de diciembre de 1954 al 31 de diciembre de 1955, en 328.6 millones. Sus inversiones en valores ascendieron en 49.2 millones de pesos por el aumento de 53.2 millones en la tenencia de valores emitidos por particulares y empresas, y la disminución de 4.0 millones en la tenencia de valores gubernamentales.

Las actividades más beneficiadas con créditos de estas instituciones, a juzgar por la diferencia entre los saldos de créditos vigentes al 31 de diciembre de 1954 y al 31 de diciembre de 1955, fueron: la agricultura y ganadería, con 67.6 millones de pesos; la industria, con 93.6 millones y el comercio, con 165.2 millones.

Financiamiento Concedido por la Banca de Inversión Privada

Tenencia de valores y saldos de créditos

Tipo de Financiamiento	Millones de Pesos			
	31 de Dic. de 1954	31 de Dic. de 1955	Variación	
			$	%
Valores	353.5	402.7	49.2	13.9
Gubernamentales	22.0	18.0	- 4.0	18.2
Empresas y Particulares	331.5	384.7	53.2	16.0
Crédito	1,602.8	1,931.4	328.6	20.5
Al Gobierno Federal	-----	-----	-----	-----
A Empresas y Particulares	1,602.8	1,931.4	328.6	20.5
A la Producción	799.9	963.3	163.4	20.4
Industria	681.1	774.7	93.6	13.7
Agricultura y Ganadería	95.4	163.0	97.6	70.9
Minería	23.4	25.6	2.2	9.4
Al comercio	802.9	968.1	165.2	20.6

Financiamiento concedido por las instituciones nacionales de crédito

El crédito concedido por las instituciones nacionales — excluido el Banco de México — según la comparación de saldos del 31 de diciembre de 1954 y de 1955, se incrementó en 567.7 millones de pesos, mientras que su tenencia de valores disminuyó en 132.1 millones.

El saldo de los créditos a la agricultura aumentó en 444.5 millones de pesos; el de la industria, en 135.0 millones; y por el contrario el del comerció bajó 11.8 millones. Su tenencia de valores emitidos por empresas y particulares disminuyó en 60.6 millones y la de valores gubernamentales, en 71.5 millones.

Financiamiento Concedido por las Instituciones Nacionales de Crédito
(Excluyendo al Banco de México)
Tenencia de valores y saldos de créditos

Tipo de Financiamiento	Millones de Pesos			
	31 de Dic. de 1954	31 de Dic. de 1955	Variación $	Variación %
Valores	1 351.3	1 219.2	- 132.1	- 9.8
Gubernamentales	223.9	152.4	- 71.5	- 31.9
Empresas y Particulares	1 127.4	1 066.8	- 60.6	- 5.4
Crédito	5 654.4	6 222.1	567.7	10.0
Al Gobierno Federal	-----	-----	-----	-----
A Empresas y Particulares	5 654.4	6 222.1	567.7	10.0
A la Producción	5 343.9	5 923.4	579.5	10.8
Industria	4 000.0	4 135.0	135.0	3.4
Agricultura y Ganadería	1 343.9	1 788.4	444.5	33.1
Minería	-----	-----	-----	-----
Al comercio	310.5	298.7	- 11.8	- 3.8

Mercado de valores

Durante 1955 el mercado de valores mostró un franco desenvolvimiento, tanto por lo que respecta al volumen de las operaciones realizadas, como al aumento de la circulación de las diversas clases de títulos.

El Banco de México efectuó transacciones con valores por la suma de 14 503 millones de pesos, lo que constituyó un fuerte incentivo al desarrollo del mercado.

Diversas instituciones nacionales han estimulado la venta de valores de renta fija de rendimiento y bursatilidad atractivas para inversiones a plazo medio y largo. La gran demanda registrada en 1955 por parte del público inversionista a largo plazo, de toda clase de valores de instituciones nacionales y de empresas privadas, refleja claramente la completa recuperación del mercado de títulos de renta fija, y hace esperar la creciente utilización de este medio no inflacionario para el financiamiento del desarrollo industrial del país.

Valores de renta fija

Comparando la circulación total de valores de renta fija del 31 de diciembre de 1954 con la de igual día de 1955, se advierte un ascenso de 1 338.5 millones de pesos, o sea de 17.0%.

Circulación de Valores de Renta Fija

Tipo de Valores	Millones de Pesos		
	Dic. 31/54	Dic.31/55	Variación
T O T A L	7 857.9	9 196.4	1 338.5
Valores Gubernamentales	2 996.5	3 416.1	419.6
Valores emitidos por organismos descentralizados	2 620.7	3 273.2	652.5
Bancarios	2 202.3	2 536.3	334.0
Otros	418.4	736.9	318.5
Valores emitidos por organismos privados	2 240.7	2 507.1	266.4
Bancarios	353.1	326.9	- 26.2
Otros	1 887.6	2 180.2	292.6

Los principales aumentos se realizaron en la circulación de valores gubernamentales, que se elevó en 419.6 millones; la de certificados de participación de Nacional Financiera, que subió 385.4 millones; en la de obligaciones de Petróleos Mexicanos, que ascendió 210.4 millones; en la de bonos de ahorro

nacional, que aumentó 108.1 millones, y en la de obligaciones hipotecarias de empresas privadas, que creció 133.8 millones.

También se acrecentó la circulación de cédulas hipotecarias en 158.8 millones.

Tenencias de valores de renta fija

El aumento de la circulación de los valores de renta fija, que fue de 1 338.5 millones de pesos, se distribuyó, por tenedores, del modo siguiente:

Tenencia de Valores de Renta Fija

Tenedores	Millones de Pesos		
	Dic. 31/54	Dic.31/55	Variación
TOTAL	7 857.9	9 196.4	1 338.5
Instituciones de Crédito Privadas	1 126.5	1 798.4	671.9
Bancos de depósito y ahorro	973.3	1 597.9	624.6
Otras	153.2	200.5	47.3
Inst. Nacional de Crédito	3 715.9	3 156.5	- 277.6
Banco de México	2 669.2	2 503.0	- 166.2
Nacional Financiera	817.6	756.5	- 61.1
Otras	234.5	184.2	- 50.3
Compañías de Seguros	432.5	493.6	61.1
Compañías de Fianzas	39.1	45.8	6.7
Empresas y Particulares	2 538.5	3 414.9	876.4

Las principales variaciones fueron registradas por las tenencias del Banco de México, que disminuyeron 166.2 millones; las de los bancos de depósito y ahorro, que aumentaron 624.6 millones y las de empresas y particulares, que ascendieron 876.4 millones.

El Banco de México redujo su cartera de títulos gubernamentales en 18.0 millones. También disminuyó su inversión en valores de renta fija emitidos por diversos organismos descentralizados, en la suma de 55.0 millones, y su tenencia de los emitidos por organismos privados se contrajo en 129.2 millones.

Los bancos de depósito y ahorro aumentaron primordialmente sus tenencias de valores gubernamentales en 363.5 millones, y sus inversiones en certificados de participación de Nacional Financiera en 135.5 millones.

Las empresas y particulares acrecentaron sus tenencias, especialmente de valores gubernamentales, en 151.9 millones de pesos, de certificados de participación en 197.9 millones, de cédulas hipotecarias en 190.9 millones y de bonos del ahorro nacional en 152.9 millones.

En 1955 las tenencias del sector de empresas y particulares adquirieron mayor importancia, ya que constituyeron el 37.1% de la circulación total, en tanto que en 1954 la cifra fue de 32.3%. Las instituciones de crédito privadas acrecentaron asimismo su importancia relativa como tenedoras, al ascender de 14.3% a 19.6% de la circulación total, de un año a otro. En cambio, las tenencias de las instituciones de crédito nacionales — sobre todo del Banco de México — descendieron de 47.4% de la circulación en 1954 a 37.4% en 1955.

El índice general de cotizaciones de valores de renta fija elaborado por Nacional Financiera (base: compradores 1947-1949) permaneció estable durante todo el año alrededor del nivel del 102.6 — que fue la cifra de diciembre último.

Valores de renta variable

La emisión de acciones aumentó también considerablemente durante el año. Sólo por lo que respecta al Distrito Federal, los capitales autorizados de las nuevas sociedades anónimas constituidas durante 1955 montaron a 1 049.1 millones de pesos, cifra que resulta 43.1% mayor que la correspondiente al año anterior. Por otra parte, las ampliaciones autorizadas de capital de sociedades anónimas ya existentes en el mismo Distrito Federal, ascendieron durante 1955 a 1 275.0 millones de pesos, habiendo superado en 50% el monto correspondiente a 1954.

El índice de cotizaciones de acciones calculado por Nacional Financiera subió 9.6% en 1955, sobre 1954. Este aumento refleja el incremento de la actividad económica, que se tradujo en un ascenso de las utilidades en la mayoría de las empresas, y también muestra el mejoramiento de las perspectivas de producción y ventas. Los precios de las acciones industriales aumentaron 10.0%, los de las acciones bancarias, 9.0% y los de las compañías de seguros y fianzas, 0.9%.

FINANZAS PUBLICAS

No obstante que en el año de 1955 el Gobierno Federal incrementó sus egresos efectivos con el propósito de estimular el desarrollo económico, a través del gasto público, también coadyuvó a los fines de regulación monetaria, logrando un superávit de 486.1 millones de pesos, según datos preliminares de la Secretaría de Hacienda. El superávit se aplicó a reducir la deuda pública en 238.1 millones de pesos y a incrementar las disponibilidades líquidas del Gobierno Federal en 248.0 millones de pesos.

Ingresos

Los ingresos presupuestales efectivos obtenidos por el Gobierno Federal en 1955 superaron en 1 821.4 millones de pesos a los recaudados en 1954, al aumentar de 5 179.9 millones a 7 001.3 millones, lo cual representa un incremento de 35.2%. De este ascenso total, 1 899.4 millones de pesos correspondieron a impuestos y 99.5 millones a productos. Los derechos y aprovechamientos, en cambio, disminuyeron en 177.5 millones, sobre todo por la reducción de los rezagos, reflejo de la mayor puntualidad en el cumplimiento de las obligaciones fiscales.

Las causas principales del aumento de los ingresos efectivos fueron el ascenso de la actividad económica nacional, el mejoramiento y simplificación de los métodos de recaudación de los impuestos y el progreso de las buenas relaciones del fisco con los causantes.

No hubo durante el año ningún aumento de consideración en las tasas impositivas.

El aumento de los ingresos efectivos se advirtió particularmente en las recaudaciones del impuesto sobre la renta, que se incrementaron en 704.4 millones de pesos, esto es, 55.8% respecto a las de 1954, destacándose los ascensos registrados en Cédula II (Industria), 331.2 millones; Cédula I (Comercio), 156.2 millones; Cédula IV (Remuneración del trabajo personal), 96.7 millones y Cédula VI (Imposición de capitales), 60.6 millones.

Ingresos Presupuestales Efectivos del Gobierno Federal

Tipo de Ingresos	Millones de Pesos 1954		1955		Variación	
	$	%	$	%	$	%
TOTAL	5,179.9	100.0	7,001.3	100.0	+ 1,821.4	+ 35.2
Impuestos sobre la renta	1,261.7	24.4	1,966.1	28.1	+ 704.4	+ 55.8
Impuesto a la exportación	900.2	17.4	1,454.0	20.8	+ 553.8	+ 61.5
Impuesto a la importación	711.1	13.7	891.5	12.7	+ 180.3	+ 25.4
Impuestos a la producción y comercio de bienes y servicios industriales	710.4	13.7	817.5	11.7	+ 107.1	+ 15.1
Impuesto sobre ingresos mercantiles	494.4	9.5	635.3	9.1	+ 140.9	+ 28.5
Impuestos por la explotación de recursos naturales	122.6	2.4	281.9	4.0	+ 159.4	+ 130.0
Otros impuestos	145.2	2.8	198.6	2.9	+ 53.4	+ 36.8
Aprovechamientos	485.4	9.4	324.8	4.6	- 160.6	- 33.1
Derechos	229.7	4.4	212.9	3.0	- 16.8	- 7.3
Productos	119.2	2.3	218.7	3.1	+ 99.5	+ 83.5

FUENTE: Secretaría de Hacienda y Crédito Público.

El impuesto sobre la renta representó en 1955 el 28.1% del total de la recaudación efectiva ordinaria del Gobierno Federal. Si se compara esta cifra con la de 24.4% correspondiente a 1954, y, aun más, con los bajos porcentajes que este impuesto significaba respecto al total recaudado en años anteriores, se verá que ha seguido avanzando la sana tendencia de cambio de estructura del sistema de imposición federal, hacia un mayor peso de los impuestos directos y progresivos, dentro de los ingresos totales.

Otro impuesto cuya recaudación ascendió notablemente durante el año de 1955, fue el de exportación, que subió 553.8 millones de pesos, o sea, 61.5% sobre el nivel alcanzado en 1954.

Los subsidios virtuales concedidos por el Gobierno Federal con objeto de estimular a la producción, ascendieron en 1955 a la suma de 496.9 millones de pesos, en comparación con la cantidad de 383.8 millones otorgada en 1954, lo que significa un incremento de 29.5%.

Las actividades más favorecidas mediante esta política fueron en 1955, la producción y comercio de azúcar, con 143.6 millones de pesos, o sea, 11.6 millones más que en el año precedente; la minería, con 88.2 millones, o sea, 58.2 millones más; la exportación, con 108.5 millones, o sea, 31.9 millones más; y la importación, con 98.5 millones, o sea, 7.3 millones más.

En febrero de 1955 entró en vigor la Ley de Fomento de Industrias Nuevas y Necesarias, en sustitución de la antigua Ley de Fomento de Industrias de Transformación de 1945. La nueva Ley concede exenciones y subsidios a las industrias consideradas esenciales para el desarrollo económico, y, al amparo de ella, durante 1955 se otorgaron 69 exenciones a empresas cuyo capital invertido conjunto ascendía a 104.8 millones de pesos. Además se concedieron 7 prórrogas.

Durante el año de 1955 el Gobierno Federal suscribió un convenio con el Gobierno del Estado de Puebla para la coordinación en el cobro de impuestos sobre ingresos mercantiles. Con éste, son ya 17 los convenios concertados entre el Gobierno Federal y las entidades federativas, lo que representa un firme avance en la tendencia a simplificar las recaudaciones y a eliminar los gravámenes alcabalatorios en el territorio nacional.

Egresos

La cifra de 7 001.3 millones de pesos alcanzada por los ingresos presupuestales efectivos se distribuyó de la siguiente manera: 6 134.8 millones representó el gasto efectivo presupuestal; 380.4 millones fueron aplicados a los saldos de la Cuenta de Ajenos; y los restantes 486.1 millones constituyeron el superávit gubernamental del año.

El gasto efectivo presupuestal — 6 134.8 millones de pesos — significó un aumento de 380.3 millones, esto es, de 6.6% sobre el gasto efectivo de 1954, que fue de 5 754.5 millones de pesos. Una estimación muy preliminar de la distribución de este gasto, indica que aproximadamente un 26% se destinó a inversión directa del Gobierno Federal, un 39% se usó en inversiones financieras, subsidios al consumo, aportaciones a servicios sociales y transferencias de capital, y alrededor del 35% restante a gastos administrativos. La estructura de la distribución del gasto efectivo presupuestal de 1955 muestra semejanza con la de 1954, cuyas cifras correspondientes son, respectivamente, 29%, 33% y 38%.

La inversión del Gobierno Federal

Los gastos directos del Gobierno Federal en inversiones para el desarrollo económico se mantuvieron a un nivel semejante al del año anterior, puesto que sólo variaron de 1 661.7 millones de pesos en 1954 a 1 585.9 millones en 1955, según datos preliminares. No se incluyen en estas cifras las transferencias que el Gobierno efectúa por diversos medios a otros organismos del sector público, para fines de inversión.

Las principales dependencias del Gobierno Federal por las que se canalizaron estas inversiones fueron las siguientes:

Inversión del Gobierno Federal

Por Dependencias	Millones de pesos 1954	1955	Variación
Inversión total directa del Gobierno Federal	1,661.7	1,585.9	- 75.8
Recursos Hidráulicos	592.7	645.4	52.7
Comunicaciones y Obras Públicas	802.4	709.5	- 92.9
Marina	135.6	150.2	14.6
Educación Pública	77.1	41.9	- 35.2
Agricultura y Ganadería	14.9	15.9	1.0
Defensa	18.4	8.0	- 10.4
Hacienda y Crédito Público	9.9	7.9	- 2.0
Salubridad y Asistencia	6.2	5.4	- 0.8
Trabajo	2.0	-----	- 2.0
Industria Militar	1.5	1.5	0
Gobernación	1.0	0.2	- 0.8

La inversión del sector público total

La inversión de todo el sector público —Gobierno Federal, organismos descentralizados, empresas de participación estatal, Gobierno del Distrito Federal y gobiernos de los estados, territorios y municipios —, decreció ligeramente, desde una altura de 4 048.7 millones de pesos en 1954 a 4 012.5 millones en 1955, conforme a cifras preliminares.

En vista de que la inversión privada creció extraordinariamente, estimulada por las perspectivas propicias para los negocios y por las facilidades otorgadas por las autoridades gubernamentales, la disminución en el nivel de la inversión pública tuvo un efecto compensatorio.

El total invertido por el sector público se distribuyó de la siguiente manera:

INVERSION DEL SECTOR PUBLICO

Gobiernos y Agencias Gubernamentales	Millones de pesos			Por ciento	
	1954	1955	Variación	1954	1955
TOTAL	4,048.7	4,012.5	- 36.2	100.0	100.0
Gobierno Federal	1,661.7	1,585.9	- 75.8	41.0	39.5
Organismos descentralizados	110.1	146.1	36.0	2.7	3.7
Empresas estatales y de participación estatal	1,918.0	1,850.9	- 67.1	47.4	46.1
Gobierno del Distrito Federal	237.0	300.2	63.2	5.9	7.5
Gobiernos de estados, territorios y municipios	121.9	129.4	7.5	3.0	3.2

La mayor proporción de la inversión pública en 1955 continuó realizándose en obras básicas de desarrollo, entre las que sobresalen las efectuadas a través de la Secretaría de Comunicaciones y Obras Públicas, 17.7%; la Secretaría de Recursos Hidráulicos, 16.1%; Petróleos Mexicanos, 12.7%; Ferrocarriles Nacionales de México, 7.8%; Ferrocarriles del Pacífico, 5.9%; Comisión Federal de Electricidad, 9.3%; Diesel Nacional, 4.0% y Secretaría de Marina, 3.7%.

CUADROS Y GRAFICAS

Cuadro 1
Producto e Ingreso Nacionales

Millones de Pesos

Años	En Términos Monetarios		En Términos Reales*	
	Producto Nacional Bruto	Ingreso Nacional	Producto Nacional Bruto	Ingreso Nacional
1939	6,800	5,900	20,505	17,791
1940	7,300	6,400	20,721	18,048
1941	8,800	7,700	23,289	20,360
1942	10,700	9,500	26,373	23,145
1943	13,700	12,300	27,358	24,099
1944	17,700	16,100	29,690	26,250
1945	20,500	18,600	31,959	28,360
1946	26,100	23,700	34,084	30,357
1947	29,000	26,300	34,517	30,856
1948	31,700	28,800	36,080	32,369
1949	35,200	31,700	37,627	33,879
1950**	41,500	37,500	41,500	37,500
1951	51,800	46,800	44,500	40,200
1952	58,300	52,000	45,000	40,100
1953	56,300	50,200	44,400	39,600
1954	66,478	59,180	47,800	42,600
1955	84,000	74,760	52,500	46,700

* A precios de 1950
** De 1950 a 1955, estimaciones globales obtenidas con índices de volumen de la producción de bienes y servicios y con los de precios (mayoreo y menudeo).

Gráfica 1
Producto e Ingresos Nacionales en Términos Monetarios

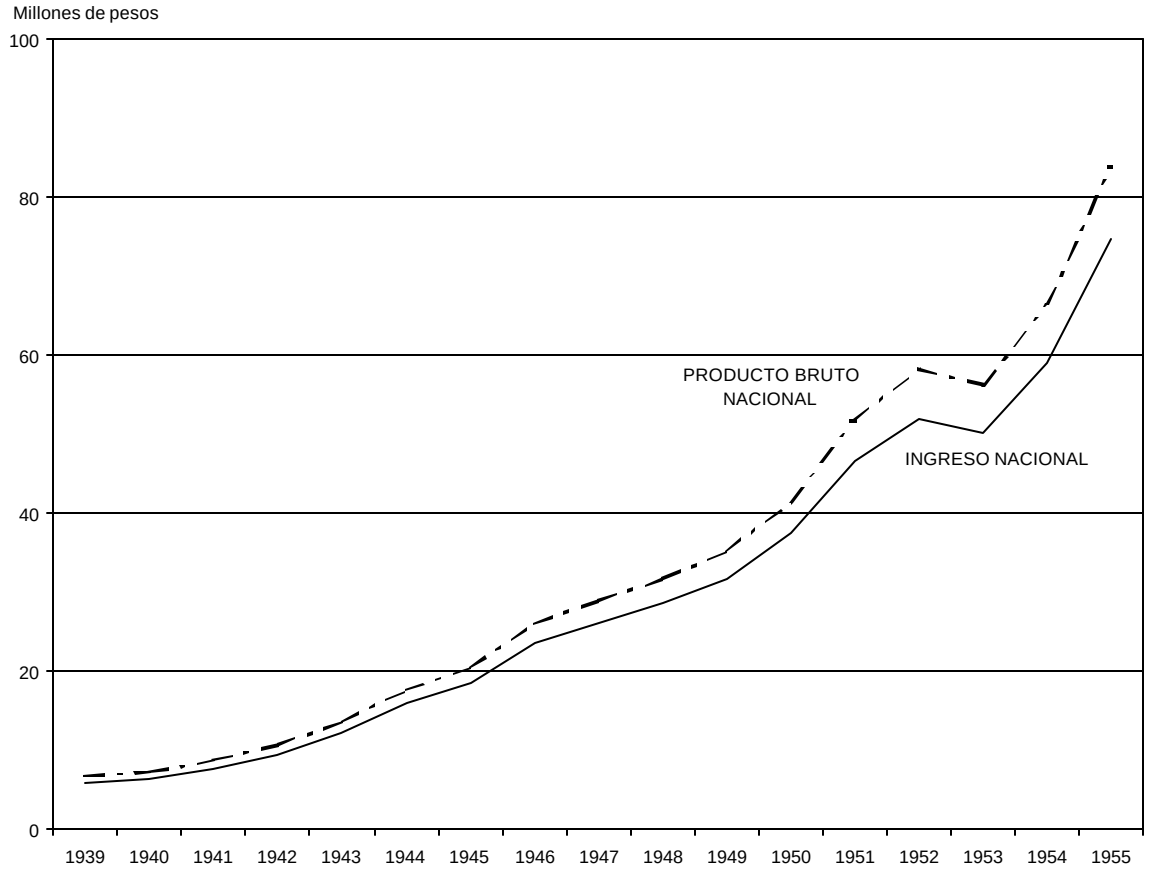

Cuadro 2
Índices de Volumen de la Producción Industrial

Base: 1945 = 100

Años y Trimestres	Índice General	Generación de Energía Eléctrica	Producción de Petróleo			Producción Minero Metalúrgica			Construcción	Industria de Transformación**
			Total	Extracción	Refinación	Total	Oro y Plata	Metales Industriales		
1939*	79.6	80.7	87.0	98.5	84.4	97.1	134.6	80.2	49.2	65.9
1940*	79.4	82.3	80.4	101.1	75.6	94.7	144.7	72.1	56.5	70.1
1941*	82.9	82.2	85.4	98.9	82.3	96.3	135.9	78.4	69.1	74.7
1942*	87.4	85.5	80.2	80.0	80.3	109.5	144.0	93.9	75.0	82.2
1943*	91.3	89.3	85.7	80.7	80.9	110.3	137.9	97.9	75.4	86.6
1944*	93.8	89.6	91.1	87.7	91.9	98.3	116.0	90.4	92.1	94.6
1945	100.0	100.0	100.0	100.0	100.0	100.0	100.0	100.0	100.0	100.0
1946	100.1	108.1	110.0	113.1	109.3	73.8	71.2	75.7	113.2	102.0
1947	103.2	117.3	129.0	129.2	128.9	94.2	85.8	100.3	93.2	103.0
1948	106.1	129.3	129.4	134.4	128.3	84.5	78.8	88.8	104.9	107.1
1949	111.3	141.1	141.0	139.9	141.3	84.9	73.8	90.5	126.7	111.0
1950	122.7	144.2	153.5	166.4	150.5	92.4	76.0	104.2	154.2	121.4
1951	130.1	160.0	169.4	177.5	167.5	87.8	69.9	100.9	172.6	128.7
1952	131.6	173.9	184.1	177.5	185.6	94.5	80.8	104.5	189.3	126.3
1953	131.4	185.9	193.1	166.3	199.3	91.4	79.3	100.3	177.7	126.6
1954	140.2	204.7	203.6	192.1	206.3	83.7	65.6	96.9	186.8	137.7
1955	155.8	228.2	234.7	205.3	241.5	90.6	73.1	103.3	205.9	152.9
I	155.8	223.1	231.2	205.3	237.2	109.7	98.2	118.1	202.1	149.8
II	153.9	227.7	237.8	214.4	243.2	89.6	64.0	108.3	200.3	150.7
III	153.2	228.4	229.6	208.3	234.5	75.5	58.4	87.9	215.3	151.3
IV	160.9	233.6	240.3	193.3	251.2	87.5	71.7	99.1	205.9	159.7

* Índice base 1929, eslabonado de 1945

** Índices trimestrales por inclusión de series anuales

Gráfica 2
Petróleo Crudo Extraído

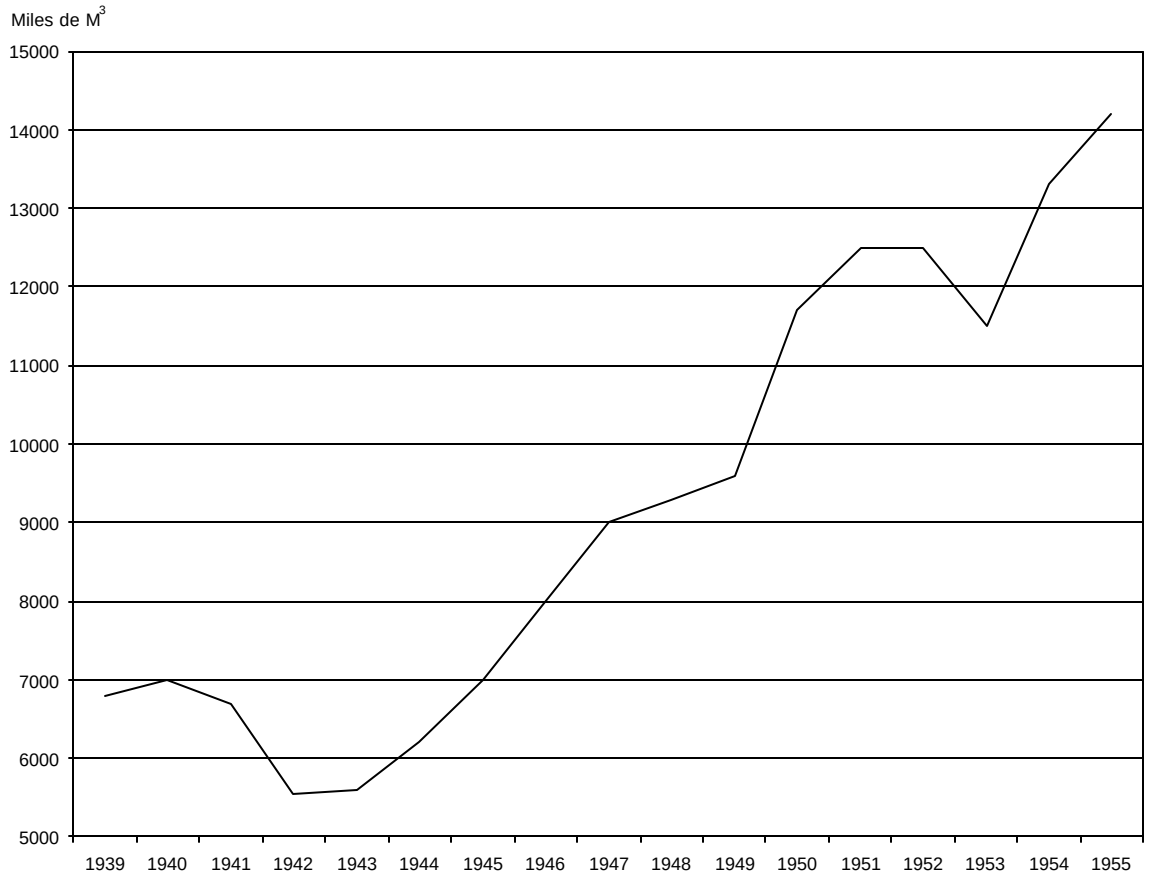

Gráfica 3
Energía Eléctrica Generada

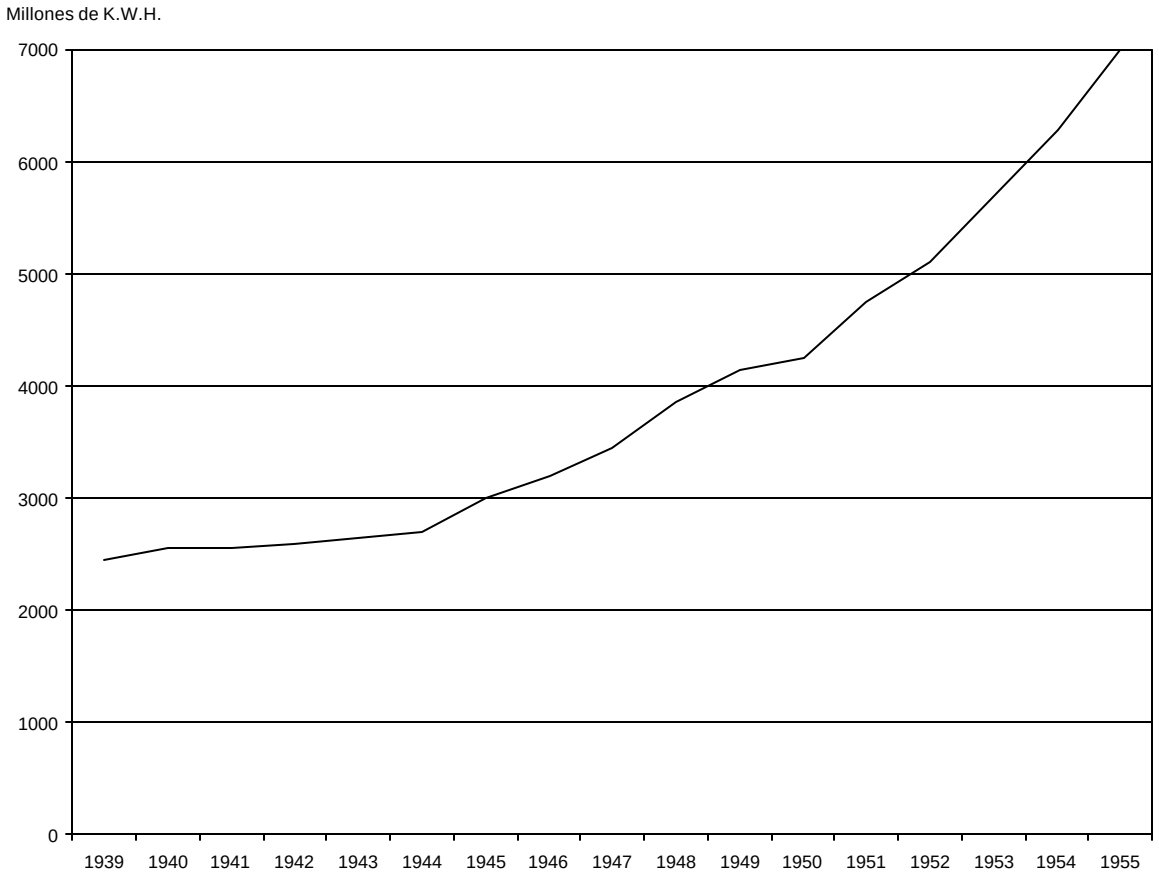

Cuadro 3
Generación de Energía Eléctrica

Años y Meses	Miles de K.W.H.
1953	5,702,679
1954	6,282,472
1955	7,001,999
Enero	579,683
Febrero	532,059
Marzo	599,689
Abril	556,379
Mayo	600,307
Junio	589,726
Julio	588,082
Agosto	595,344
Septiembre	568,543
Octubre	587,308
Noviembre	584,582
Diciembre	620,297

FUENTE: Secretaría de Economía, Dirección General de Electricidad

Cuadro 4
Producción de Derivados del Petróleo

Productos	1954 M3	1955 M3	% Variación 1955/1954
Combustóleo	7,936,199	8,818,898	11.12
Gasóleo	1,109,397	1,007,041	-9.23
Gasolina cruda	2,411,474	2,544,021	5.50
Gasolina refinada	2,573,008	2,538,928	-1.33
Kerosina cruda	1,100,522	1,126,727	2.38
Kerosina refinada	635,486	711,903	12.02
Lubricantes	86,363	434,637	403.27
Parafina refinada	11,797	11,246	-4.68
Asfaltos	90,392	103,632	14.65

FUENTE: Secretaría de Economía Dirección de Minas y Petróleo

Gráfica 4
Indice General del Volumen de la Producción Industrial y Subíndices de las Industrias Petrolera y Minera
Base 1948 = 100

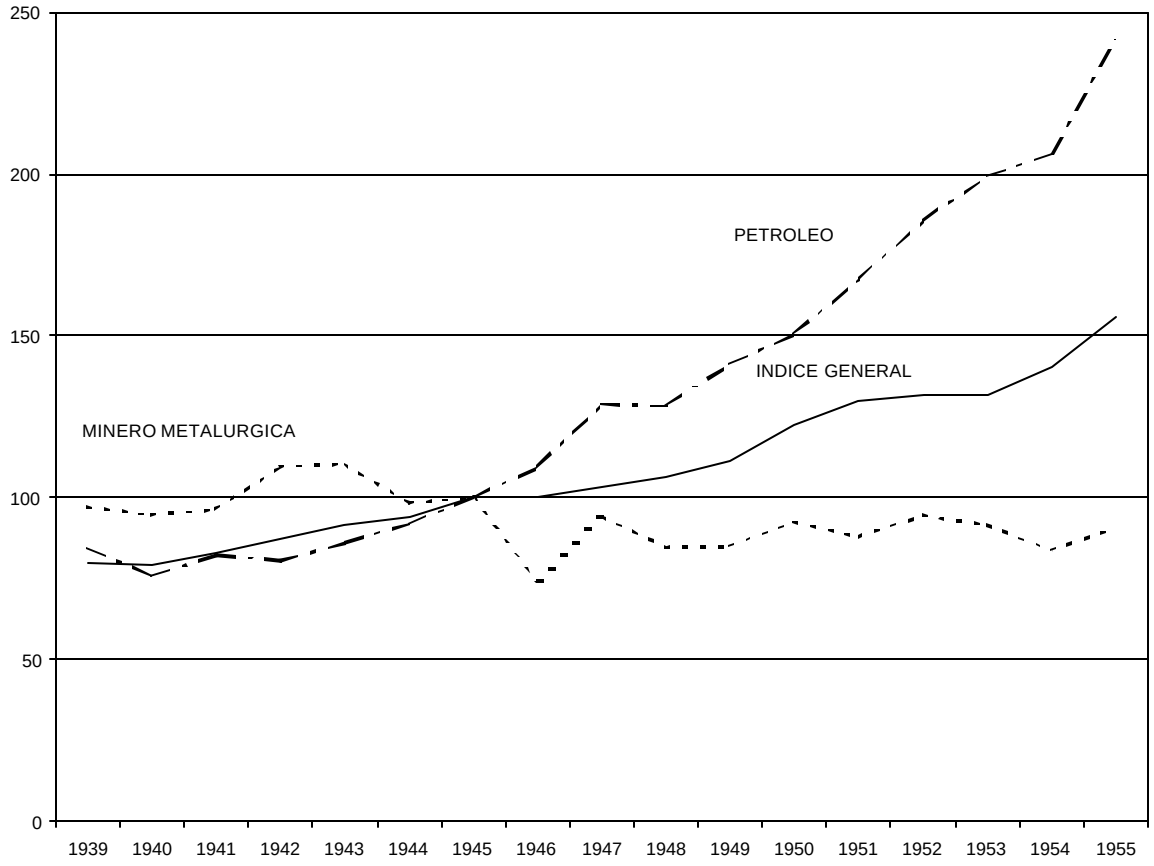

Cuadro 5
Carga y Pasajeros Transportados por los Ferrocarriles Nacionales de México

Años y Meses	Carga Productiva Toneladas	Miles de Toneladas Kilómetro	Pasajeros Productivos	Miles de Pasajeros Kilómetro
1953	15,933,731	7,586,586	21,741,799	2,171,614
1954	16,617,603	8,025,146	24,530,514	2,521,175
1955	17,552,616	8,360,648	27,882,565	2,861,502
Enero	1,563,010	681,568	2,402,297	233,290
Febrero	1,515,894	638,590	1,901,065	185,439
Marzo	1,668,928	743,154	1,991,062	205,274
Abril	1,516,198	699,498	2,370,843	235,585
Mayo	1,497,735	732,311	2,452,503	236,927
Junio	1,384,169	724,436	2,179,073	210,976
Julio	1,458,853	782,250	2,242,090	259,974
Agosto	1,485,525	735,865	2,511,977	290,137
Septiembre	1,311,842	639,651	2,393,660	283,327
Octubre	1,242,573	596,880	2,469,670	226,014
Noviembre	1,394,142	685,336	2,386,228	224,066
Diciembre	1,513,747	701,199	2,582,097	270,492

FUENTE: Ferrocarriles Nacionales de México

Gráfica 5
Indice General del Volumen de la Producción Industrial y Subíndices de las Industrias de Transformación Eléctrica

Base 1948 = 100

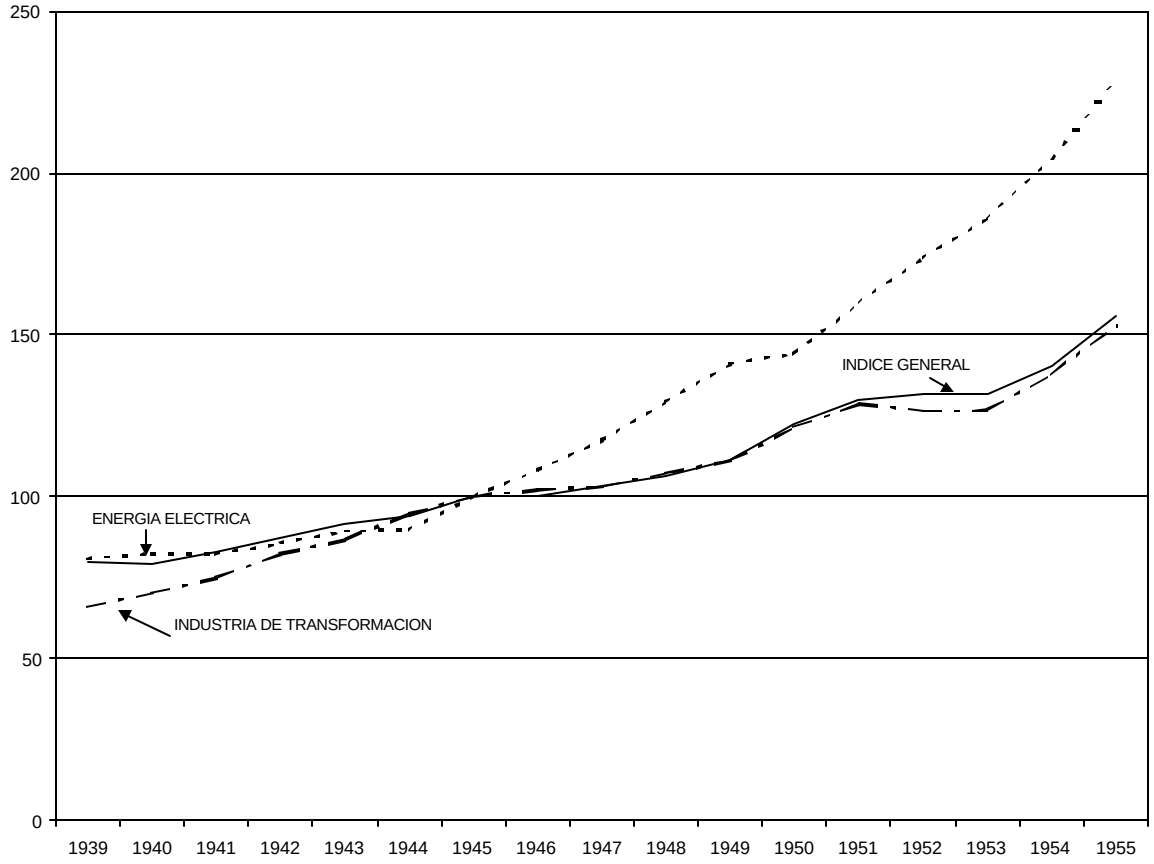

Gráfica 6
Indice General del Volumen de la Producción Industrial y Subíndices de Construcción
Base 1948 = 100

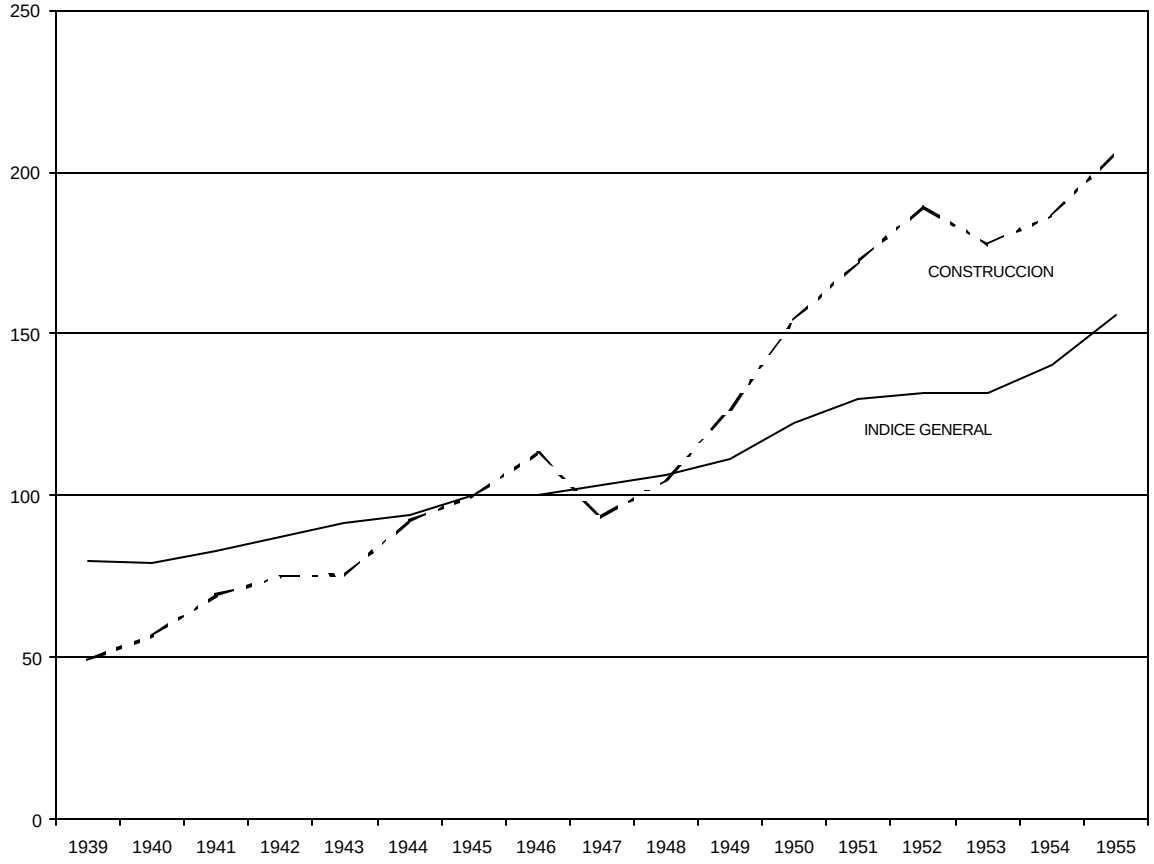

Cuadro 6
Índice de Precios al Mayoreo en la Ciudad de México.- 210 Artículos

Base: 1954 = 100

Especificaciones	1939	1940	1941	1942	1943	1944	1945	1946	1947	1948	1949	1950	1951	1952	1953	1954	1955
1 INDICE GENERAL	23.3	23.9	25.5	28.1	33.9	41.6	46.3	53.3	56.4	60.5	66.3	72.5	89.9	93.2	91.4	100.0	113.6
2 Artículos de Consumo	24.2	24.3	25.7	28.6	35.8	46.2	53.0	61.6	63.9	65.5	68.2	73.4	91.3	96.1	93.5	100.0	114.2
3 Alimentos	23.9	23.3	24.7	27.1	34.3	46.8	54.1	62.8	64.9	65.6	66.6	70.3	90.7	97.4	94.7	100.0	114.1
4 No Elaborados	22.1	20.9	22.2	24.8	32.5	47.2	55.1	63.6	65.7	63.9	64.6	69.2	92.7	98.8	95.1	100.0	116.3
5 Granos	27.4	23.4	25.0	25.5	33.7	47.8	53.1	63.4	69.4	63.4	60.4	71.9	102.4	104.7	98.5	100.0	104.1
6 Legumbres	20.0	24.2	24.6	31.3	33.5	53.3	55.7	61.4	57.1	69.4	74.7	67.9	95.1	116.0	95.4	100.0	139.7
7 Frutas	18.3	16.7	17.1	21.1	30.9	58.5	45.8	55.0	58.7	59.5	68.4	56.2	84.7	80.3	85.3	100.0	118.1
8 Productos Animales	18.7	19.4	21.0	24.2	32.2	48.1	60.0	66.9	65.8	65.1	64.7	71.3	86.0	97.0	95.2	100.0	123.9
9 Elaborados	28.5	29.6	30.9	32.9	39.1	45.7	51.7	60.7	62.9	69.8	71.8	73.0	85.6	93.6	93.5	100.0	108.4
10 Harina y sus Productos	26.9	29.1	28.2	28.3	33.3	39.3	43.1	50.0	58.5	67.6	68.1	72.6	88.0	99.0	98.3	100.0	108.6
11 Azúcar y sus Productos	27.5	27.4	29.4	30.0	36.6	44.0	55.1	68.4	62.4	65.4	70.2	71.3	80.1	93.2	92.9	100.0	107.0
12 Grasas	23.0	22.0	26.5	35.7	49.3	47.7	43.3	69.1	66.8	84.8	79.8	74.3	96.6	91.6	85.3	100.0	109.8
13 Conservas	17.9	18.6	20.7	24.1	30.8	38.5	44.7	49.1	49.9	53.7	65.5	69.4	84.5	91.1	93.3	100.0	109.7
14 Bebidas	37.4	40.1	40.8	42.0	45.2	55.0	56.8	63.6	66.4	70.5	73.4	74.3	81.5	89.4	92.5	100.0	108.5
15 Productos Lácteos	28.5	28.7	32.0	33.4	37.5	50.1	61.3	57.5	65.3	70.7	76.6	79.1	85.3	90.0	95.2	100.0	110.2
16 No Alimentos	25.0	26.5	28.3	31.8	39.4	45.7	51.0	59.0	61.8	65.4	71.8	80.3	92.6	93.1	90.3	100.0	116.0
17 De Uso Personal	28.4	30.1	30.6	32.7	40.0	45.1	52.4	57.3	60.5	63.8	70.6	79.5	87.3	93.4	98.3	100.0	114.0
18 Vestido	23.6	23.7	24.5	28.1	37.6	45.0	50.9	59.0	58.4	64.7	72.0	78.3	90.7	92.2	90.8	100.0	111.9
19 Otros*	33.0	36.5	36.7	37.3	42.3	45.3	53.9	55.8	62.7	62.9	69.1	80.7	83.9	94.5	95.9	100.0	116.8
20 De Uso en el Hogar	28.9	30.1	31.8	36.6	44.5	49.4	52.0	60.3	63.0	68.8	75.2	80.2	91.0	89.6	89.2	100.0	114.1
21 Eléctricos	33.0	33.1	36.3	33.9	36.9	37.4	37.4	36.9	40.3	48.7	65.7	72.6	77.0	79.6	82.5	100.0	111.5
22 No Eléctricos	26.2	28.0	28.5	30.8	37.0	39.5	40.7	46.9	45.3	53.0	62.8	72.3	76.7	78.8	80.8	100.0	111.8
23 Otros**	28.7	29.7	31.6	39.2	48.9	54.7	59.3	70.8	74.6	79.2	81.6	84.4	99.2	95.7	93.6	100.0	115.6
24 Telas e Hilos (Uso mixto)	20.1	22.0	23.6	27.5	35.4	43.3	48.1	59.4	62.3	65.1	70.8	81.2	98.0	94.6	88.2	100.0	118.6
25 Artículos de Producción	22.0	23.2	25.1	27.6	31.4	35.1	37.1	41.9	46.0	53.7	63.7	71.2	87.9	89.1	88.7	100.0	112.1
26 Materias Primas	19.1	20.5	22.6	25.8	30.7	35.1	37.0	43.2	46.1	53.3	59.9	67.1	88.6	89.4	88.6	100.0	111.1
27 No Elaboradas	17.9	18.2	20.2	23.8	29.4	33.8	36.1	43.8	44.4	51.9	57.9	66.3	90.3	87.5	86.1	100.0	111.9
28 Vegetales	21.6	22.1	23.2	27.3	35.0	41.6	44.7	55.5	56.0	63.6	67.4	77.2	100.3	89.1	86.4	100.0	113.7
29 Animales	10.3	10.3	14.3	16.8	18.3	18.3	18.9	20.6	21.3	28.7	39.1	44.6	70.5	84.3	85.7	100.0	108.3
30 Elaboradas	20.8	23.9	26.0	28.8	32.6	36.9	38.3	42.5	48.6	55.2	63.0	68.3	86.1	92.2	92.1	100.0	109.9
31 Metálicas	25.1	26.3	28.6	32.3	35.6	37.2	36.9	41.7	50.3	59.4	73.6	78.6	86.4	92.4	92.8	100.0	107.3
32 Químicas	31.2	32.9	33.6	38.9	44.9	41.0	36.1	48.7	84.3	96.6	96.6	83.3	110.1	107.2	89.3	100.0	121.4
33 Vegetales	20.1	22.6	24.9	25.8	32.9	46.6	42.9	44.4	53.8	58.9	61.3	63.5	108.8	99.1	87.3	100.0	111.2
34 Papel	16.9	24.0	23.6	25.8	27.8	31.1	34.0	37.0	41.2	48.6	50.9	67.3	84.7	96.1	97.4	100.0	115.0
35 Material de Construcción	17.5	19.9	23.4	25.7	27.2	29.3	34.3	39.8	40.5	46.1	61.6	61.0	71.7	84.4	91.4	100.0	107.8
36 Energía y Combustible	34.4	35.6	35.9	36.0	37.6	41.7	45.5	47.6	51.5	60.4	78.2	88.6	91.4	93.0	94.0	100.0	114.0
37 Vehículos y Accesorios	22.6	23.1	25.4	27.2	27.9	28.3	28.5	28.9	37.7	46.9	66.8	72.3	79.4	82.0	82.3	100.0	115.6

* Aspirina, cerillos, hojas de rasurar, periódico, chicles.

** Jabón de lavar, jabón de tocador, pasta dentífrica, carbón vegetal, K.W.H. doméstico.

Gráfica 7
Indice de Precios al Mayoreo en la Ciudad de México
Base 1954 = 100

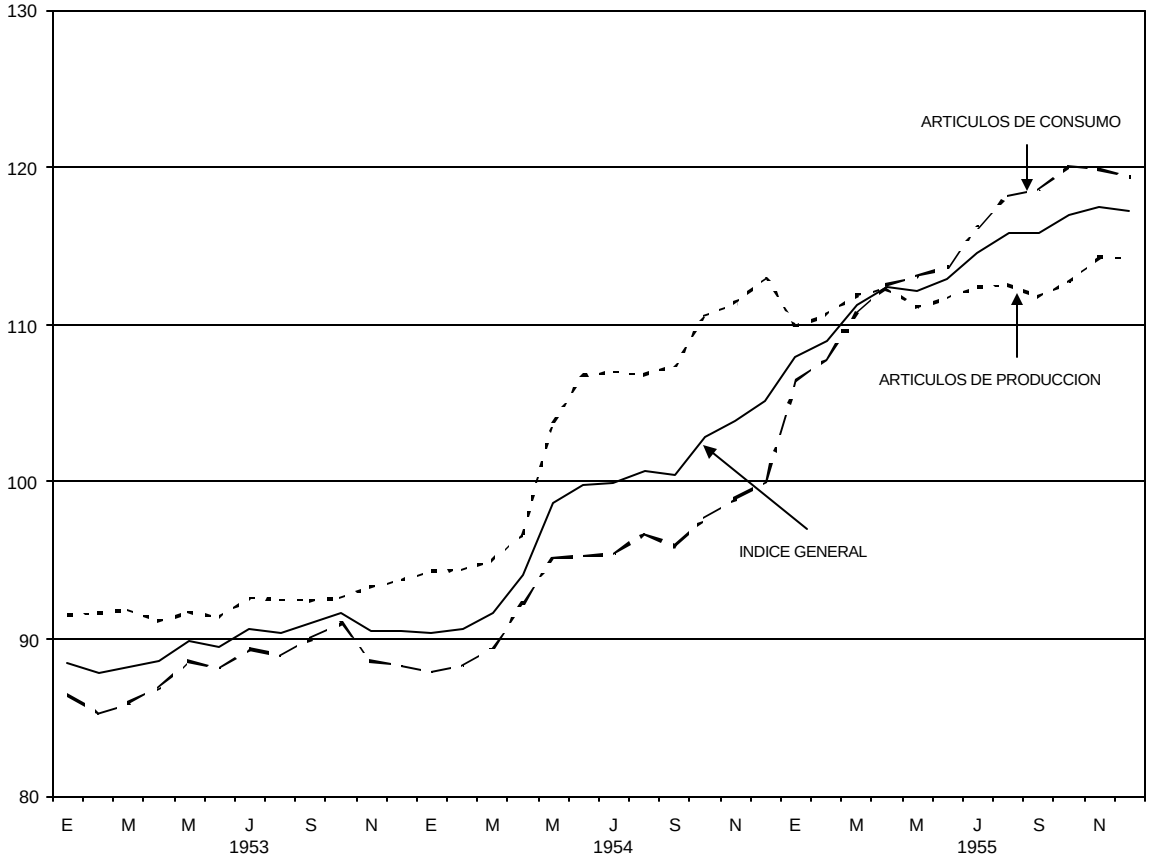

Cuadro 7
Índice de Precios al Mayoreo en la Ciudad de México.- 210 Artículos

Base 1954 = 100

Conceptos	Ene.	Feb.	Mzo.	Abr.	May.	Jun.	Jul.	Ago.	Sept.	Oct.	Nov.	Dic.	Anual
INDICE GENERAL	107.9	109.0	111.2	112.4	112.2	112.9	114.6	115.8	115.8	117.0	117.2	117.2	113.6
ARTÍCULOS DE CONSUMO	106.4	107.8	110.7	112.5	113.1	113.7	116.2	118.2	118.6	120.1	119.4	119.4	114.7
Alimentos	104.9	106.9	110.4	112.8	112.5	113.1	116.3	117.4	117.8	119.7	118.4	118.4	114.1
No Elaborados	104.7	107.3	112.1	115.1	114.9	115.5	119.6	120.5	120.5	123.0	120.9	120.9	116.3
Granos	98.0	100.2	100.6	102.2	103.3	104.6	108.7	110.1	107.8	107.7	101.1	101.1	104.1
Legumbres	115.5	125.7	133.2	144.0	117.1	105.1	100.7	103.6	131.6	168.4	206.2	206.2	139.7
Frutas	114.5	116.3	131.8	135.8	128.9	122.8	123.3	123.1	106.3	104.6	107.1	107.1	118.1
Productos Animales	106.1	108.4	113.2	116.1	120.8	124.7	131.2	131.8	135.4	136.8	131.9	131.9	123.9
Elaborados	105.6	105.7	106.2	107.0	106.3	107.0	107.9	109.4	110.8	111.4	111.9	111.9	108.4
Harina y sus Productos	101.2	101.8	102.2	105.5	105.5	108.2	108.7	112.4	114.4	114.4	114.4	114.4	108.6
Azúcar y sus Productos	107.0	106.4	105.9	105.9	106.1	106.5	107.4	107.6	108.0	108.0	107.7	107.7	107.0
Grasas	108.2	108.8	111.2	108.6	104.3	101.3	105.2	108.1	111.2	115.2	117.3	117.3	109.8
Conservas	104.8	104.8	108.4	108.4	108.9	111.6	111.6	111.6	110.9	110.9	113.1	113.1	109.7
Bebidas	107.8	107.8	107.8	108.4	108.0	108.2	108.2	108.2	109.4	109.5	109.6	109.6	108.5
Productos Lácteos	108.0	108.6	109.1	109.6	109.9	110.1	110.5	110.5	110.2	110.2	112.8	112.8	110.2
No Alimentos	109.7	110.0	111.3	111.9	114.3	115.0	116.0	119.9	120.5	121.0	121.5	121.5	116.0
De Uso Personal	108.4	108.4	109.6	110.1	114.8	115.7	116.4	116.4	117.2	117.2	117.2	117.2	114.0
Vestido	106.2	106.2	108.7	109.6	112.1	112.1	113.6	113.6	115.2	115.2	115.1	115.1	111.9
Otros*	110.6	110.6	110.6	110.6	117.6	119.2	119.2	119.2	119.2	119.2	119.2	119.2	116.8
De Uso en el Hogar	108.9	110.4	110.0	111.2	113.1	113.3	114.6	115.5	115.6	118.0	119.3	119.3	114.1
Eléctricos	109.8	109.8	109.8	112.0	112.0	112.0	112.0	112.0	112.1	112.1	112.1	112.1	111.5
No Eléctricos	109.9	109.9	110.4	110.4	110.4	110.4	110.9	110.9	111.4	117.3	114.6	114.6	111.8
Otros**	108.3	110.8	110.0	111.2	114.3	114.6	116.4	118.0	118.0	119.9	122.7	122.7	115.6
Telas e Hilos (Uso mixto)	111.3	113.3	113.3	113.7	114.4	115.3	116.2	125.0	125.7	125.7	126.4	126.4	118.0
ARTÍCULOS DE PRODUCCIÓN	109.9	110.6	111.9	112.3	111.1	111.7	112.4	112.5	111.8	112.7	114.2	114.2	112.1
Materias Primas	109.4	110.3	110.9	111.3	109.8	110.6	111.3	111.5	110.2	111.3	113.3	113.3	111.1
No Elaboradas	110.4	111.8	112.5	112.9	110.2	111.4	112.5	112.2	109.9	111.0	113.9	113.9	111.9
Vegetales	109.4	111.6	112.6	113.0	112.7	114.6	115.8	114.9	111.8	113.2	116.7	116.7	113.7
Animales	112.2	112.2	112.4	112.5	105.2	105.2	105.9	106.8	106.2	106.5	108.4	108.4	108.3
Elaboradas	107.9	108.1	108.4	109.1	109.3	109.4	109.5	110.4	110.7	111.8	112.3	112.3	109.9
Metálicas	106.3	106.3	106.3	106.3	107.1	107.1	107.1	107.6	107.6	107.6	111.0	111.0	107.3
Químicas	119.6	121.3	123.1	121.8	121.8	121.8	121.8	121.3	120.7	123.4	117.4	117.4	121.4
Vegetales	107.4	108.1	109.2	109.9	109.7	110.7	110.8	112.8	113.3	114.7	113.1	113.1	111.2
Papel	113.6	113.6	113.6	117.5	115.5	113.8	113.8	114.1	113.7	116.8	116.8	116.8	115.0
Material de Construcción	105.7	105.5	105.5	105.5	106.4	107.4	107.5	108.7	109.8	110.3	110.9	110.9	107.8
Energía y Combustible	113.5	113.5	113.1	113.1	113.1	113.1	114.2	114.3	114.5	115.0	115.6	115.6	114.0
Vehículos y Accesorios	108.2	108.2	116.5	116.5	116.4	116.5	116.5	116.5	118.0	118.0	118.0	118.0	115.6

* Aspirina, cerillos, hojas de rasurar, periódico, chicles

** Jabón de lavar, jabón de tocador, pasta dentífrica, carbón vegetal, K.W.H. doméstico

Gráfica 8
Indice del Costo de la Alimentación en la Ciudad de México (16 Artículos)
Base 1954 = 100

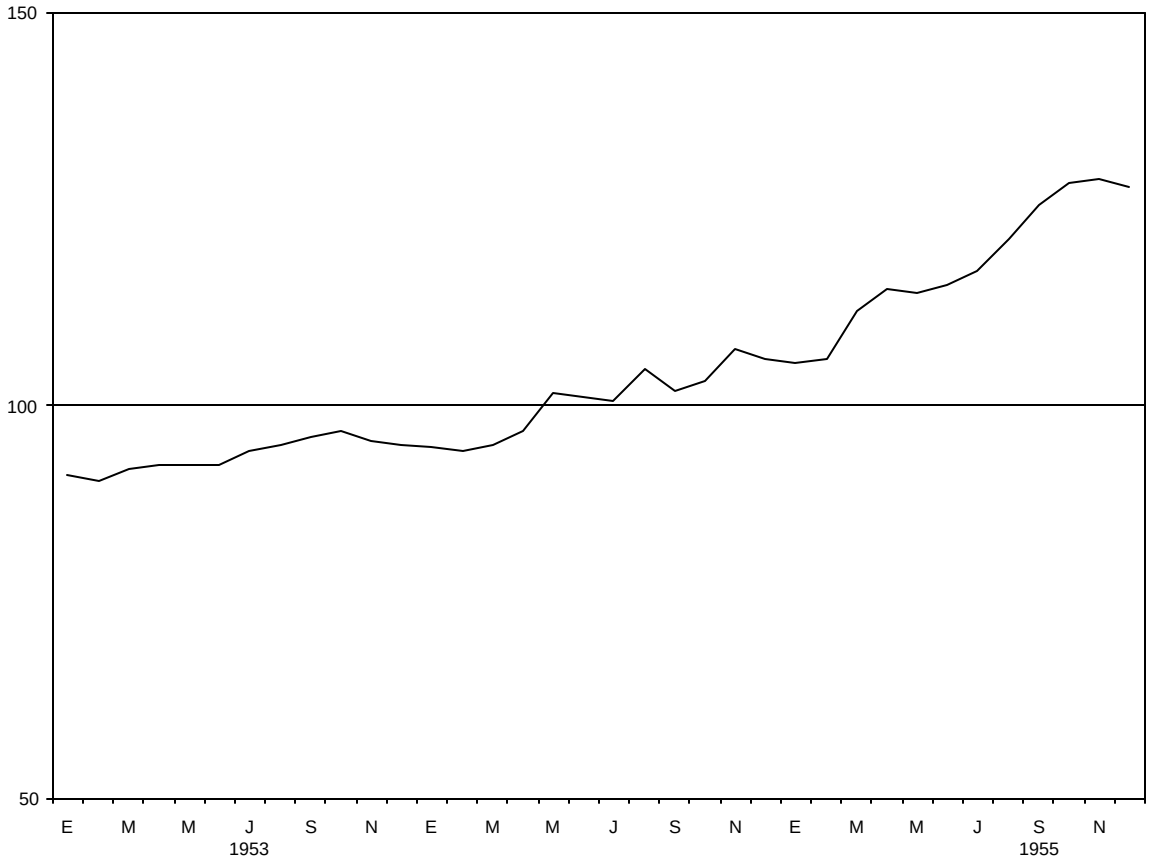

Cuadro 8
Índice del Costo de la Alimentación en la Ciudad de México.- 16 Artículos.- Precios al Menudeo

Base: 1954 = 100

Años y Meses	Índices
1939	19.5
1940	20.8
1941	21.8
1942	23.7
1943	31.6
1944	45.4
1945	50.8
1946	60.2
1947	61.3
1948	61.7
1949	64.6
1950	70.5
1951	90.9
1952	99.5
1953	93.2
1954	100.0
1955	118.0
Enero	105.5
Febrero	105.8
Marzo	112.0
Abril	114.7
Mayo	114.3
Junio	115.4
Julio	117.0
Agosto	121.1
Septiembre	125.4
Octubre	128.3
Noviembre	128.7
Diciembre	127.8

Gráfica 9
Comercio Exterior 1940-55
Millones de Dólares

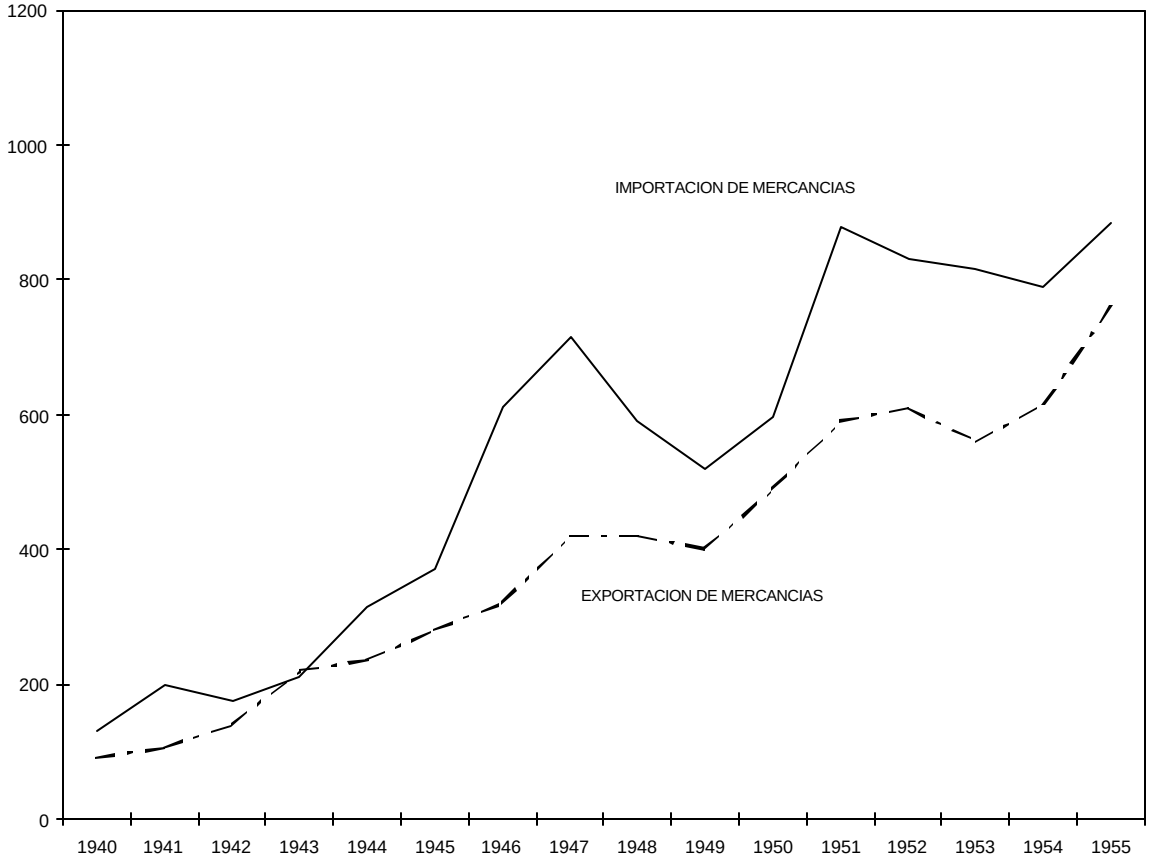

Cuadro 9
Balanza de Pagos de México*

Miles de Dólares

Concepto	1955	1954	Variación
INGRESOS	1,445,632	1,218,734	226,898
Por exportación de mercancías	759,634	615,926	143,708
Por producción de oro y plata**	47,536	44,121	3,415
Por gastos de turistas del exterior y comercio fronterizo	364,788	336,838	27,950
Por remesas de braceros	24,764	27,865	-3,101
Por créditos a largo plazo	113,314	63,481	49,833
Por inversiones extranjeras	111,821	104,636	7,185
Por otros conceptos	23,775	25,867	-2,092
EGRESOS	1,261,224	1,140,408	120,816
Por importación de mercancías	883,659	788,737	94,922
Por gastos de turistas nacionales en el exterior y comercio fronterizo	164,564	173,228	-8,664
Por amortizaciones de créditos a largo plazo	53,451	34,383	19,068
Por amortizaciones de la deuda exterior	20,334	15,485	4,849
Por inversiones extranjeras	79,611	75,305	4,306
Por otros conceptos	59,605	53,270	6,335
ERRORES Y OMISIONES (Neto)	-61,107	-70,056	8,949
RESULTADO (Cambio en los activos netos internacionales a corto plazo de México)			
Banco de México	202,861	-35,124	237,985
Bancos Privados y Nacionales	-18,361	2,386	-20,747
Particulares y Empresas	-61,199	41,008	-102,207

* Cifras preliminares

** Deducción el oro y la plata utilizados en el país para fines industriales

Gráfica 10
Comercio Exterior 1955
Millones de Pesos

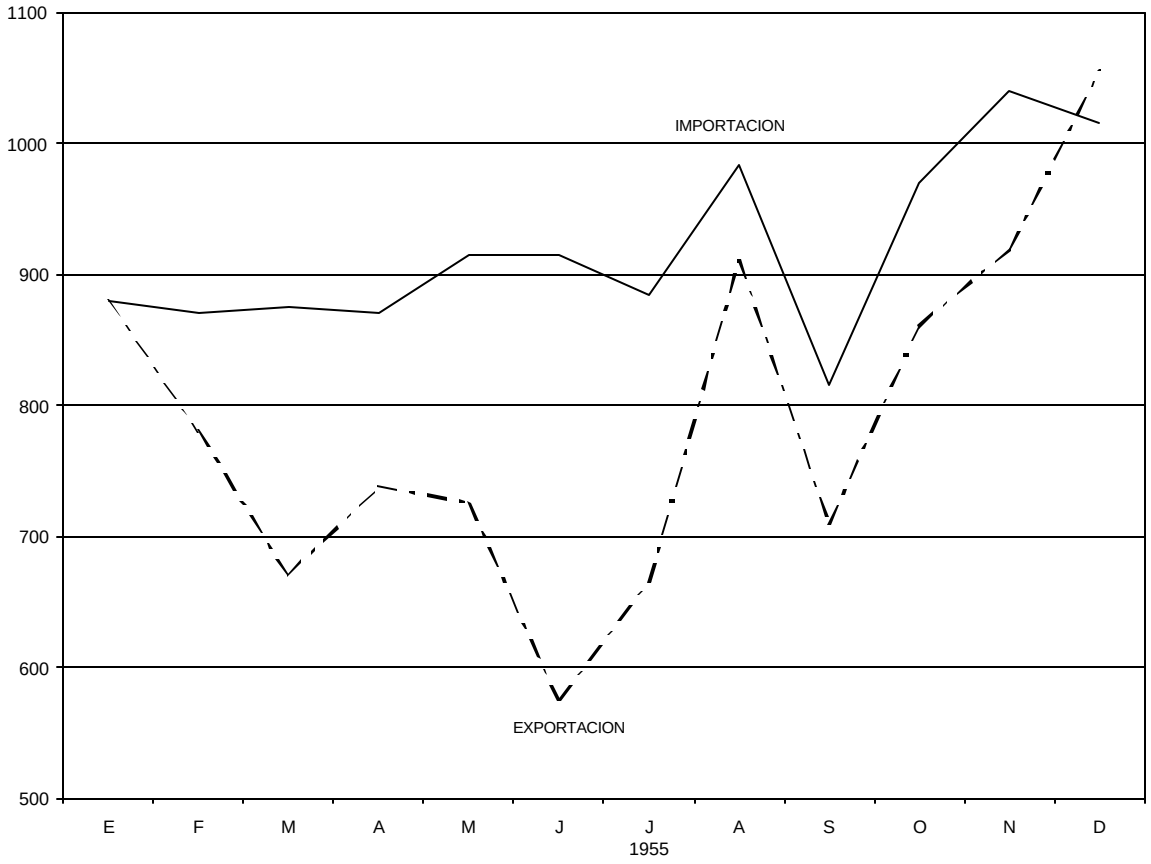

Cuadro 10
Correcciones al Comercio Exterior

Millones de Dólares

Conceptos	1955	1954
Exportación de mercancías sin corregir (1)	621.8	522.9
Revaluación	137.8 (5)	106.5
Deducciones totales (2)		13.5
Exportación de mercancías, corregida	759.6	615.9
Importación de mercancías, sin corregir (3)	791.8	711.9
Adiciones totales (4)	91.8	76.8
Importación de mercancías, corregida	883.6	788.7

(1) Exportación general menos oro, plata y valores
(2) Exportación de pescados y mariscos frescos
(3) Importación general menos oro, plata y valores
(4) Importación a perímetros libres
(5) Cifra preliminar

Cuadro 11
Cuenta de Viajeros

Millones de Dólares

Conceptos	1955	1954
INGRESOS	336.8	364.8
Turismo al interior del país	87.6	96.9
Visitantes fronterizos	249.2	267.9
EGRESOS	173.2	164.6
Turismo al interior de otros países **	10.8	11.9
Visitantes fronterizos	162.4	152.7
INGRESOS NETOS	163.6	200.2

* Cifras preliminares

** Incluye gasto de los estudiantes mexicanos en el extranjero

Gráfica 11
Exportación de Mercancías.- Datos acumulados

Millones de Dólares

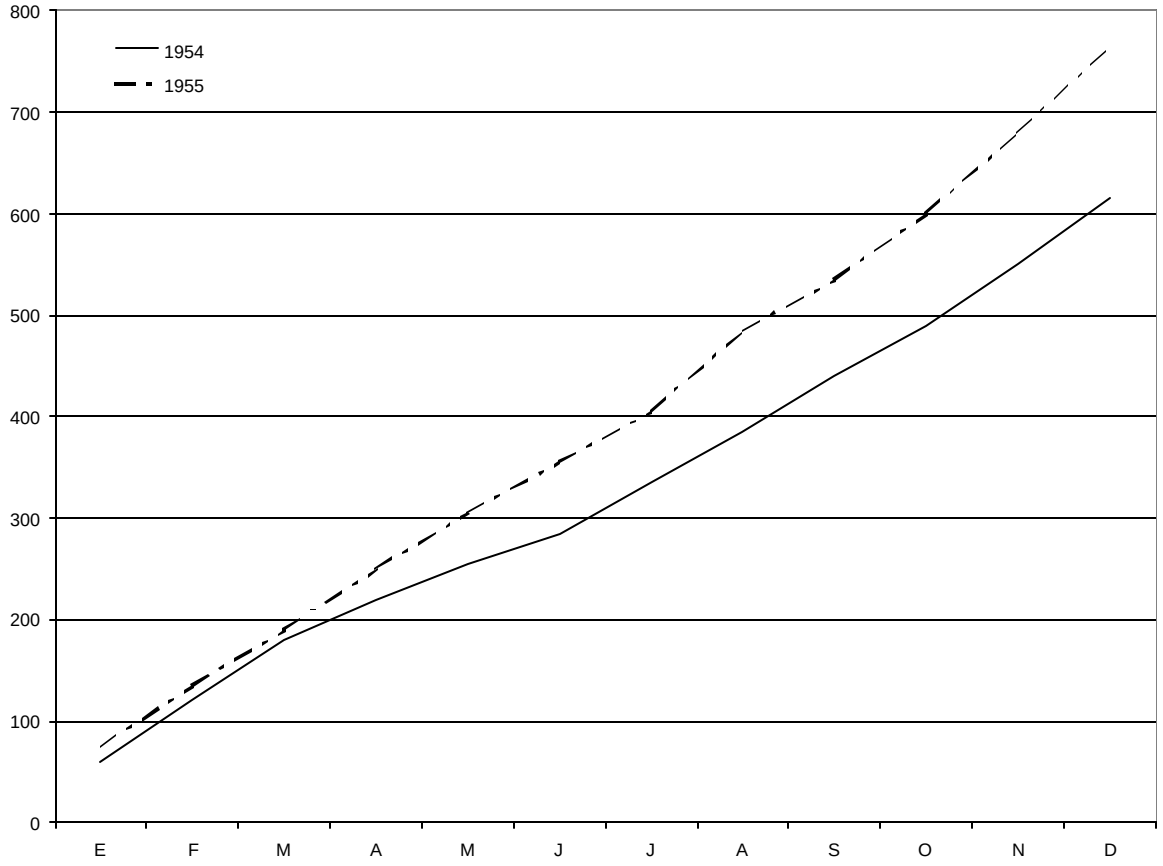

Cuadro 12
Clasificación Económica de la Exportación de Mercancías

Miles de Dólares

Grupos	1955 Ene-Dic (1)	1954 Ene-Dic (2)	Variación (1)-(2)
T O T A L	759,634	615,926	143,708
I.- Bienes de Consumo	165,757	127,717	38,040
A.- No Duraderos	159,600	122,882	36,718
1.- Alimentos y Bebidas	150,318	114,634	35,684
2.- No Comestibles (elaborados)	9,282	8,248	1,034
B.- Duraderos (elaborados)	6,157	4,835	1,322
II.- Bienes de Producción	444,760	364,413	80,347
A.- No Duraderos (Materias Primas y Auxiliares)	439,625	362,059	77,566
B.- Duraderos (Bienes de Inversión)	5,135	2,354	2,781
1.- Materiales para construcción y para instalaciones similares	4,183	1,499	2,684
2.- Diversos	952	855	97
III.- Otros Artículos	11,320	17,282	-5,962
Revaluación	137,797 *	106,514	31,283

* Estimación

Gráfica 12
Importación de Mercancías.- Datos acumulados
Millones de Dólares

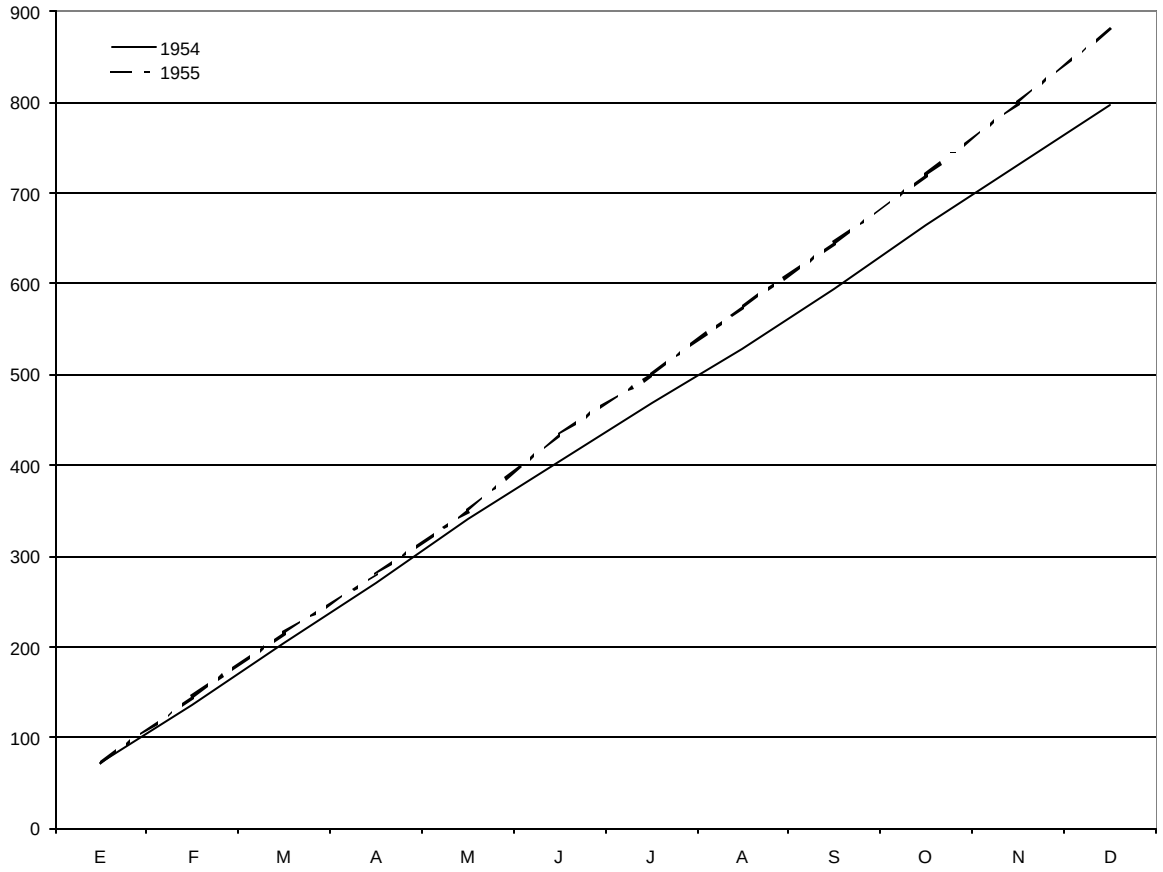

Cuadro 13
Clasificación Económica de la Importación de Mercancías

Miles de Dólares

Grupos	1955 Ene-Dic (2)	1954 Ene-Dic (1)	Variación (1)-(2)
T O T A L	883,659	788,737	94,922
I.- Bienes de Consumo	101,767	123,618	-21,851
A.- No Duraderos	37,097	61,055	-23,958
1.- Alimentos y Bebidas	15,239	37,173	-21,934
2.- No Comestibles (elaborados)	21,858	23,882	-2,024
B.- Duraderos (elaborados)	64,670	62,563	2,107
II.- Bienes de Producción	660,788	563,627	97,161
A.- No Duraderos (Materias Primas y Auxiliares)	296,307	249,785	46,522
B.- Duraderos (Bienes de Inversión)	364,481	313,842	50,639
1.- Animales de cría, semillas para siembra y otros	7,202	4,017	3,185
2.- Materiales para construcción y para instalaciones similares	47,932	40,809	7,123
3.- Herramientas, accesorios, refacciones y partes sueltas	60,172	49,906	10,266
4.- Maquinaria, equipo y vehículos	249,175	219,110	30,065
III.- Sin Clasificar	29,297	24,657	4,640
Perímetros libres	91,808	76,835	14,973

* Cifras sin revaluar

Cuadro 14
Cambios Sobre el Exterior

Pesos por Unidad Extranjera

Tipos de Venta

Años y Meses	Dólar E.U.A.	Libra Esterlina	Peseta	Corona Sueca	Franco Francés	Franco Suizo	Franco Belga	Lira
1954								
Enero	8.606	24.20	0.2035	1.6643	0.0246	2.7812	0.1725	0.0138
Febrero	8.609	24.22	0.2035	1.6655	0.0246	2.0080	0.1725	0.0138
Marzo	8.614	24.25	0.2035	1.6655	0.0246	2.0084	0.1712	0.0138
Abril	10.173	28.67	0.2944	2.4196	0.0357	2.3722	0.2485	0.0201
Mayo	12.510	35.26	0.2944	2.4200	0.0357	2.9199	0.2497	0.0201
Junio	12.510	35.26	0.2944	2.4194	0.0357	2.9197	0.2504	0.0199
Julio	12.501	35.23	0.2944	2.4183	0.0357	2.9011	0.2501	0.0200
Agosto	12.491	35.15	0.2944	2.4164	0.0357	2.9141	0.2501	0.0201
Septiembre	12.491	34.99	0.2944	2.4157	0.0357	2.9144	0.2501	0.0200
Octubre	12.491	34.95	0.2944	2.4158	0.0357	2.9138	0.2501	0.0200
Noviembre	12.491	34.92	0.2944	2.4158	0.0357	2.9148	0.2498	0.0200
Diciembre	12.492	34.72	0.2944	2.4165	0.0357	2.9085	0.2501	0.0201
PROMEDIO	11.332	31.82	0.2717	2.2295	0.0329	2.7063	0.2304	0.0185
1955								
Enero	12.491	34.80	0.2943	2.4157	0.0357	2.9141	0.2495	0.0200
Febrero	12.491	34.78	0.2943	2.4158	0.0357	2.9136	0.2490	0.0200
Marzo	12.491	34.86	0.2943	2.4157	0.0357	2.9148	0.2481	0.0200
Abril	12.492	34.95	0.2943	2.4161	0.0357	2.9155	0.3486	0.0200
Mayo	12.491	34.94	0.2943	2.4165	0.0357	2.9152	0.2486	0.0200
Junio	12.493	34.81	0.2943	2.4161	0.0357	2.9157	0.2486	0.0200
Julio	12.493	34.81		2.4163		2.9157	0.2484	0.0199
Agosto	12.493	34.82	0.2943	2.4162	0.0357	2.9157	0.2484	0.0200
Septiembre	12.497	34.83	0.2944	2.4169	0.0357	2.9165	0.2484	0.0199
Octubre	12.491	34.88	0.2943	2.4157	0.0357	2.9149	0.2488	0.0199
Noviembre	12.490	34.99	0.2943	2.4157	0.0357	2.9152	0.2493	0.0199
Diciembre	12.490	35.01	0.2943	2.4157	0.0357	2.9152	0.2497	0.0200
PROMEDIO	12.492	34.87	0.2943	2.4160	0.0357	2.9152	0.2488	0.0200

FUENTE: Departamento Extranjero del Banco de México, S.A.

Gráfica 13
Cambios sobre el Exterior
Promedios mensuales
Pesos mexicanos por Unidad de Moneda Extranjera

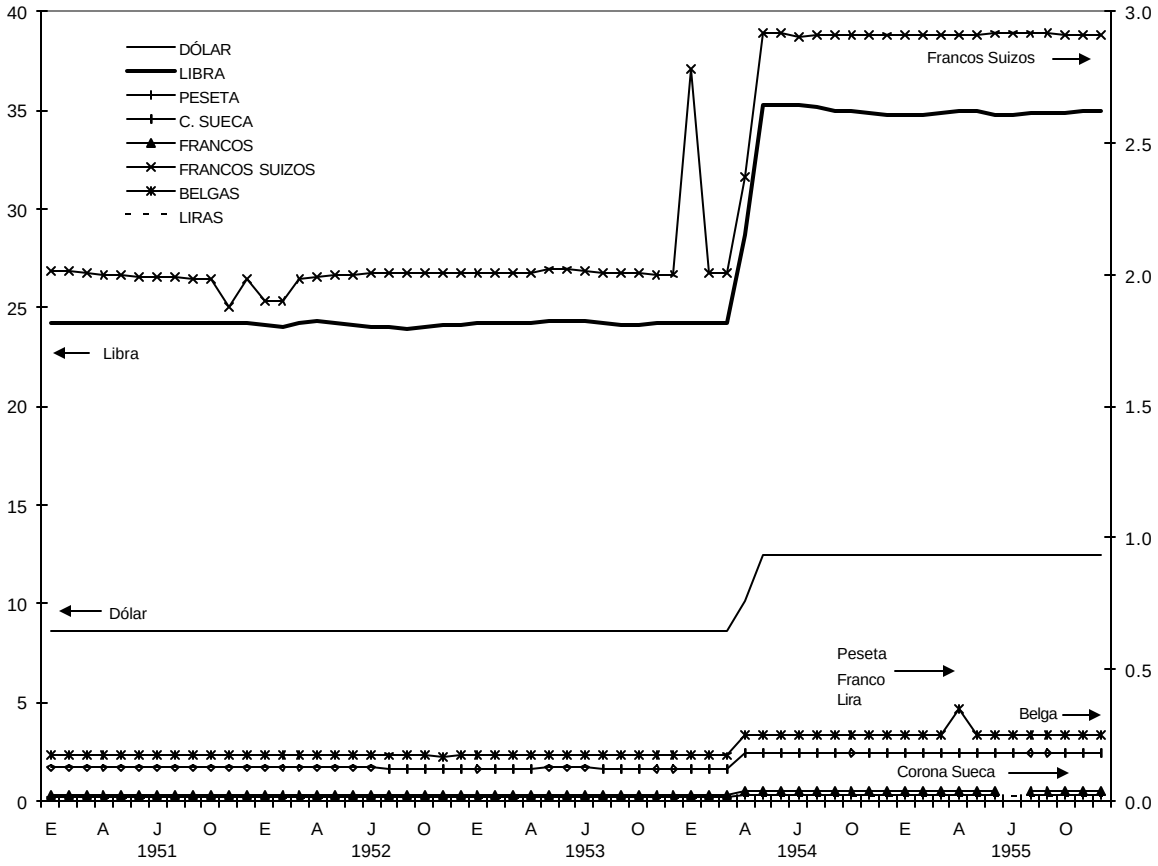

Cuadro 15
Inversiones Extranjeras Directas en México*
Valor de las Inversiones por Países**

Miles de Pesos

Países	1950	1951	1952	1953	1954***	1955
T O T A L	4,895,917	5,840,729	6,302,135	6,829,062	10,429,156	11,490,590
Estados Unidos	3,371,452	4,061,180	4,769,789	4,989,508	7,353,482	8,173,175
Canadá	743,357	884,645	893,082	1,002,303	1,603,474	1,688,657
Suecia	446,640	491,663	308,124	356,804	620,455	760,498
Inglaterra	257,217	308,915	239,712	283,239	455,744	490,286
Francia	45,087	40,822	31,908	42,878	58,902	48,789
Otros****	32164	53,504	59,520	154,330	337,099	329,185

* Cifras preliminares

** El valor de la inversión está formado por los siguiente conceptos: a) capital social; b) reservas de capital; c) superávit; d) deuda con la matriz a largo plazo; e) deuda con la matriz a corto plazo; f) utilidades del ejercicio.

*** El incremento en el valor de la inversión para este año, se debe principalmente a la revaluación que hicieron las empresas de sus activos

**** Comprende: Alemania, Argentina, Cuba, Italia, Holanda, Brasil, Dinamarca y Bélgica.

FUENTE: Elaboración del Banco de México, S.A., con datos proporcionados por empresas extranjeras

Cuadro 16
Inversiones Extranjeras Directas en México*
Valor de las Inversiones por Actividades**

Miles de Pesos

Actividades	1950	1951	1952	1953	1954***	1955
T O T A L	4,895,917	5,840,729	6,302,135	6,829,062	10,429,156	11,490,587
Agricultura y Ganadería	35,499	50,877	48,874	55,766	76,349	221,348
Minería	967,387	1,372,925	1,385,943	1,423,345	2,036,997	2,137,652
Petróleo	102,894	73,165	56,053	118,988	220,375	205,843
Industria Manufacturera	1,279,249	1,565,285	1,950,271	2,232,512	3,479,318	3,936,976
Construcción	41,498	27,562	93,263	95,121	131,198	141,075
Electricidad, Gas y Agua	1,183,446	1,312,544	1,387,296	1,499,712	2,364,897	2,547,981
Comercio	606,713	883,299	1,004,257	1,012,138	1,452,096	1,481,683
Transportes y Comunicaciones	651,813	523,927	347,182	343,976	599,215	740,066
Otras****	27418	31,145	28,996	47,504	68,711	77,963

* Cifras preliminares

** El valor de la inversión está formado por los siguiente conceptos: a) capital social; b) reservas de capital; c) superávit; d) deuda con la matriz a largo plazo; e) deuda con la matriz a corto plazo; f) utilidades del ejercicio.

*** El incremento en el valor de la inversión para este año, se debe principalmente a la revaluación que hicieron las empresas de sus activos

**** Hoteles, Industria Fílmica, Publicidad y Propaganda, etc.

FUENTE: Elaboración del Banco de México, S.A., con datos proporcionados por empresas extranjeras

Cuadro 17
Inversiones Extranjeras Directas en México* .- Utilidades Netas por Actividades*

Miles de Pesos

Actividades	1950	1951	1952	1953	1954	1955
T O T A L	57,881	88,507	83,418	60,484	50,953	61,137
Agricultura	527	909	569	1,305	344	950
Minería	24,692	37,988	29,381	11,995	10,194	10,777
Petróleo	75	289	681	706	2,241	1,302
Industria	20,296	29,343	33,976	28,877	24,818	31,192
Construcción	331	260	177	243	1,727	1,846
Electricidad, Gas y Agua	1,765	2,528	3,625	5,617	3,693	4,211
Comercio	7,186	12,817	10,821	7,786	5,826	7,426
Transportes	2,582	3,761	3,551	3,480	1,607	3,238
Diversas	427	612	637	475	503	195

* Cifras preliminares

FUENTE: Elaboración del Banco de México, S.A., con datos proporcionados por empresas extranjeras

Cuadro 18
Inversiones Extranjeras Directas en México.- Movimiento de Inversiones, Utilidades y Otros Pagos al Exterior*

Miles de Dólares

Años	Total	Inversiones			Utilidades Netas**			Envíos por Intereses, Regalías y otros pagos
		Nuevas Inversiones	Reinversiones	Cuentas entre Compañías	Utilidades Obtenidas	Utilidades Remitidas	Utilidades Reinvertidas	
1939	22,736	13,644	3,363	5,729	15,614	12,534	3,363	3,516
1940	11,738	9,529	2,440	-231	16,572	23,405	2,440	4,325
1941	22,477	13,541	6,209	2,727	24,161	27,719	6,209	5,509
1942	35,508	16,019	5,041	14,448	25,106	22,527	5,041	6,307
1943	16,442	7,826	9,410	-794	33,163	31,410	9,410	7,043
1944	49,827	21,113	13,114	15,600	28,316	24,489	13,114	6,278
1945	44,529	22,423	12,988	9,118	39,290	25,090	12,988	10,397
1946	10,569	8,384	16,064	-13,879	49,611	31,970	16,064	8,758
1947	55,918	16,335	20,396	19,187	63,326	57,691	20,396	11,953
1948	41,116	39,670	14,633	-13,187	64,781	54,558	14,633	2,377
1949	23,529	15,249	12,758	-4,478	51,434	31,758	12,758	2,589
1950	68,566	38,010	14,636	15,920	57,881	39,428	14,636	8,150
1951	97,518	49,608	26,841	21,069	88,507	38,575	26,841	13,091
1952	66,058	36,514	34,919	-5,375	83,418	46,385	34,919	24,217
1953	74,729	37,183	36,440	1,106	60,484	56,957	36,440	22,371
1954	104,636	77,786	24,303	2,547	50,953	38,127	24,303	24,352
1955	111,821	84,926	18,944	7,951	61,137	48,658	18,944	18,474

* Cifras preliminares

** Las utilidades obtenidas en un año dado no coinciden con el total de las utilidades remitidas más utilidades reinvertidas, debido que el importe, tanto de las utilidades reinvertidas, puede provenir también de utilidades obtenidas en años anteriores, y no sólo de las de ese año.

FUENTE: Elaboración del Banco de México S.A., con datos proporcionados por empresas extranjeras

Cuadro 19
Financiamiento Total Concedido por el Sistema Bancario

Millones de Pesos

Años	Financiamiento Total	A Empresas y Particulares					Al Gobierno Federal
		A la Producción				Al Comercio	
		Subtotal	Industria	Agricultura y Ganadería	Minería		
1945	4,021.1	2,095.8	1,277.7	808.8	9.3	730.9	1,194.4
1946	4,747.6	2,535.9	1,742.4	776.8	16.7	893.7	1,318.0
1947	5,681.7	3,232.3	2,299.7	916.8	15.8	1,010.9	1,438.5
1948	6,850.7	3,917.1	2,966.9	934.8	15.4	1,168.3	1,765.3
1949	7,992.2	4,442.6	3,418.2	1,006.7	17.7	1,403.3	2,146.3
1950	8,936.3	5,026.3	3,852.4	1,150.2	23.7	1,850.8	2,059.2
1951	10,594.2	6,915.2	5,420.2	1,468.4	26.6	1,918.6	1,760.4
1952	11,668.2	7,581.2	5,871.7	1,689.0	20.5	2,094.1	1,992.9
1953	13,029.8	8,472.5	6,541.5	1,906.3	24.7	2,177.7	2,379.6
1954	16,696.7	11,187.7	8,695.9	2,446.0	45.8	2,591.5	2,917.5
1955**	17,727.9	11,726.0	8,580.9	3,088.3	56.8	3,119.0	2,882.9

* Incluye Fondos Comunes de Nacional Financiera, S.A.

** Incluye cifras provisionales del Banco Nacional de Crédito Ejidal, S.A.

FUENTE: Comisión Nacional Bancaria, Banco de México, S.A., y Nacional Financiera, S.A.

Gráfica 14
Financiamiento Total Concedido por el Sistema Bancario
Miles de Millones de Pesos

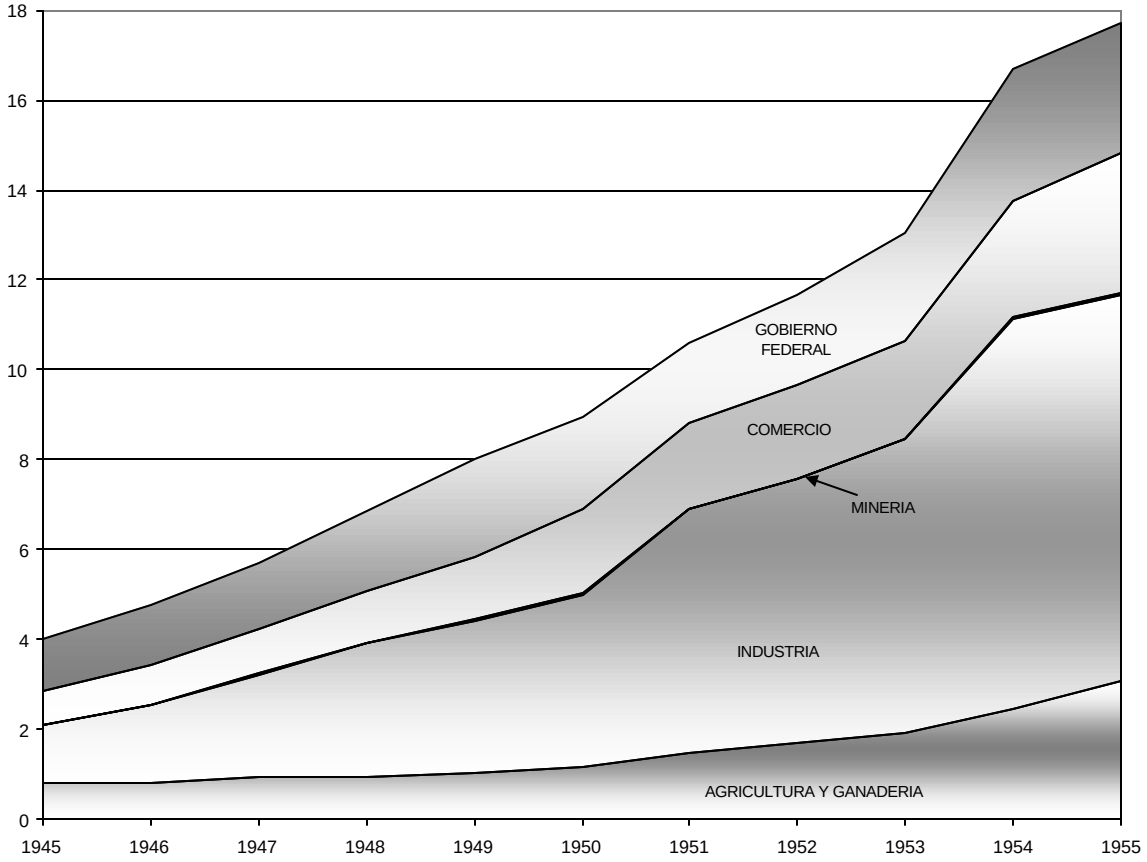

Cuadro 20
Variación del Medio Circulante por Origen y por Instituciones Bancarias*

Millones de Pesos

(+) Expansión (-) Contracción

Conceptos	Instituciones Privadas			Instituciones Nacionales		Total
	Depósito y Ahorro	Otras Privadas	Total Privadas	Banco de México	Otras Nacionales**	
Medio Circulante	1,295.4		1,295.4	466.9	29.3	1,791.6
Billetes				608.7		608.7
Moneda Metálica				-162.9		-162.9
Cuenta de Cheques M/N	1,294.4		1,294.4	21.1	29.3	1,344.8
Causas de Variación						0.0
De origen Externo	2.5	-6.9	-4.4	2,533.8	10.1	2,539.5
Oro, Plata y Divisas	2.5	-6.9	-4.4	2,533.8	10.1	2,539.5
De origen Interno	1,292.9	6.9	1,299.8	-2,066.9	19.2	-747.9
Inversiones en Valores	416.2	49.2	465.4	-439.4	-132.1	-106.1
Gubernamentales	363.3	-4.0	359.3	292.2	-71.5	580.0
Empresas y Particulares	52.9	53.2	106.1	-147.2	-60.6	-101.7
Crédito	738.1	328.6	1,066.7	-497.1	567.7	1,137.3
Al Gobierno Federal				-30.2		-30.2
A Empresas y Particulares	738.1	328.6	1,066.7	-466.9	567.7	1,167.5
Cuenta de Cheques del Gobierno Federal				-194.2		-194.2
Otros Depósitos y Obligaciones	-366.4	-256.8	-623.2	24.7	-416.6	-1,015.1
Capital	-92.4	-75.6	-168.0		-13.9	-181.9
Aportado por el Gobierno Federal					-11.8	-11.8
Aportado por los Gobiernos Locales						
Aportado por Empresas y Particulares	-92.4	-75.6	-168.0		-2.1	-170.1
Resultados	-6.3	-12.8	-19.1	-2.3	-145.3	-166.7
Reservas de Capital	-21.8	-17.6	-39.4	-38.2	52.8	-24.8
Otros Conceptos	32.2	-26.3	5.9	-90.5	14.7	-69.9
Operaciones Interbancarios	593.3	18.2	611.5	-829.9	91.9	-126.5

* El aumento de las operaciones activas de las Instituciones determina expansión del circulante, en tanto que su disminución origina contracción. El aumento de las operaciones pasivas señala contracción y la disminución expansión.

** Incluye cifras provisionales del Banco de Crédito Ejidal, S.A., y Fondos Comunes de Nacional Financiera, S.A.

FUENTE: Comisión Nacional Bancaria, Banco de México, S.A., y Nacional Financiera, S.A.

Gráfica 15
Estructura de la Circulación Monetaria
Millones de Pesos

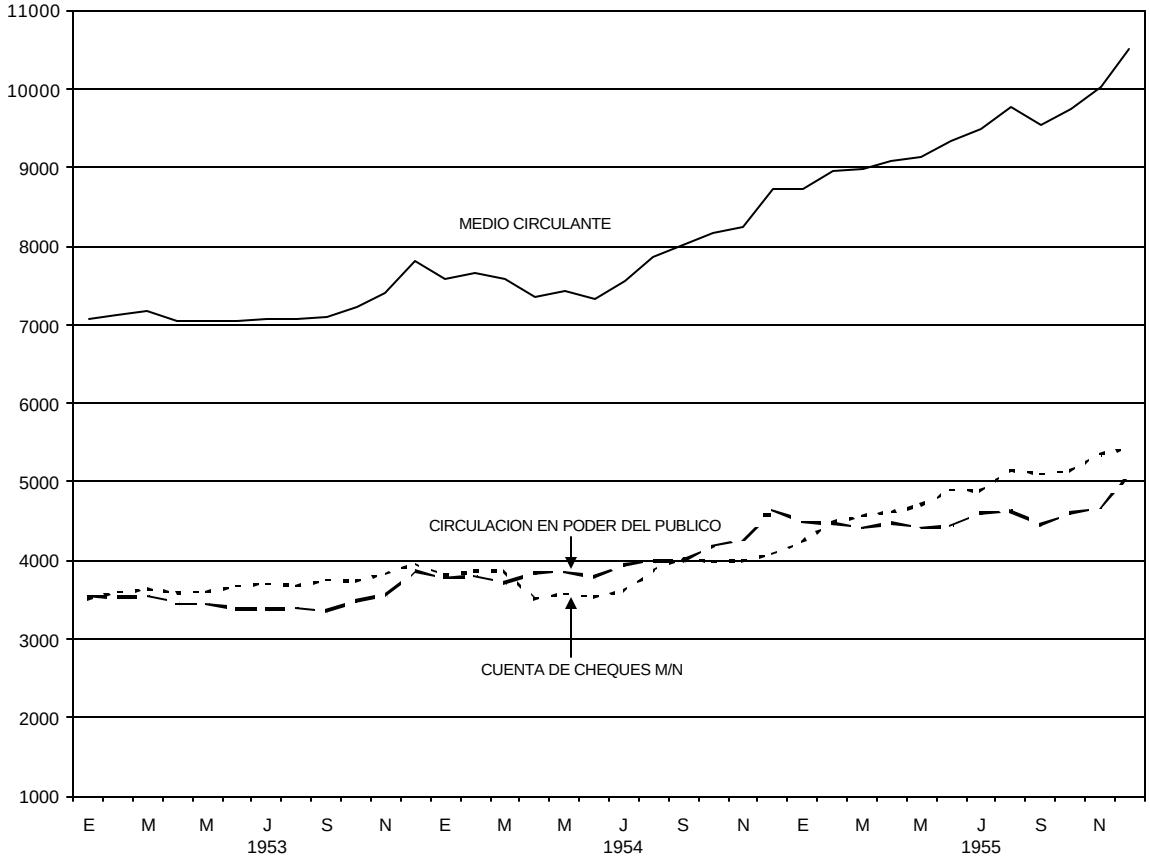

Cuadro 21
Recursos y Obligaciones del Sistema Bancario

Millones de Pesos

Concepto	Instituciones Privadas			Instituciones Nacionales*						Conjunto de Instituciones		
				Banco de México			Otras					
	1954	1955	Variación	1954	1955	Variación	1954	1955	Variación	1954	1955	Variación
Recursos Totales	10,554.1	12,947.7	2,393.6	7,952.4	9,009.4	1,057.0	8,936.2	9,681.8	745.6	22,830.3	26,192.0	3,361.7
Disponibilidades	2,671.7	3,083.4	411.7	2,612.9	5,144.9	2,532.0	215.2	275.2	60.0	2,927.4	5,466.9	2,539.5
En Oro, Plata y Divisas	333.2	328.8	-4.4	2,587.1	5,120.9	2,533.8	7.1	17.2	10.1	2,927.4	5,466.9	2,539.5
En Caja	206.6	219.0	12.4				23.5	25.0	1.5			
Billetes	198.2	209.3	11.1				22.5	23.4	0.9			
Moneda Metálica	8.4	9.7	1.3				1.0	1.6	0.6			
En Bancos	2,131.9	2,535.6	403.7	25.8	24.0	-1.8	184.6	233.0	48.4			
En el Banco de México	1,544.2	1,942.2	398.0				62.5	126.8	64.3			
Reserva Bancaria	1,529.1	1,927.5	398.4				62.5	126.8	64.3			
Cuenta Corresponsalía	15.1	14.7	-0.4									
En otros Bancos	587.7	593.4	5.7				122.1	106.2	-15.9			
Inversiones en Valores	1,733.2	2,459.8	726.6	3,063.6	2,481.1	-582.5	1,515.2	1,419.1	-96.1	4,779.0	4,672.9	-106.1
Gubernamentales	312.4	671.7	359.3	2,281.5	1,989.3	-292.2	223.9	152.4	-71.5	2,817.8	2,813.4	-4.4
Federales	293.4	631.7	338.3	2,277.9	1,988.7	-289.2	195.3	120.6	-74.7	2,766.6	2,741.0	-25.6
Deuda Pública Internacional	293.4	631.7	338.3	2,096.4	1,775.6	-320.8	195.3	120.6	-74.7	2,585.1	2,527.9	-57.2
A corto plazo (Cert. de Tesorería)												
A largo plazo	293.4	631.7	338.3	2,096.4	1,775.6	-320.8	195.3	120.6	-74.7	2,585.1	2,527.9	-57.2
Deuda Pública Externa				181.5	213.1	31.6				181.5	213.1	31.6
Estatales y Locales	19.0	40.0	21.0	3.6	0.6	-3.0	28.6	31.8	3.2	51.2	72.4	21.2
Valores Bancarios	854.2	1,115.4	261.2	514.9	371.8	-143.1	163.9	199.9	36.0			
Cert. de Part. de Nacional Finan.	290.8	444.8	154.0				102.2	129.3	27.1			
Bonos	421.4	478.5	57.1	492.5	349.3	-143.2	45.7	53.2	7.5			
Comerciales							0.2		-0.2			
Generales y Financieros	219.8	251.1	31.3	82.6	32.1	-50.5	42.4	51.1	8.7			
Títulos Financieros	132.1	125.5	-6.6	69.4	42.2	-27.2						
Hipotecarios	69.5	101.9	32.4	340.5	275.0	-65.5	3.1	2.1	-1.0			
Ban. Nac. Hip. Urb. y de Obr. Púb.	61.3	84.7	23.4	339.0	275.0	-64.0	1.5	0.3	-1.2			
De otras Instituciones	8.2	17.2	9.0	1.5		-1.5	1.6	1.8	0.2			
Acciones	142.0	192.1	50.1	22.4	22.5	0.1	16.0	17.4	1.4			
Del Banco de México	23.9	23.9	0.0				0.3	0.3	0.0			
De otras Instituciones	118.1	168.2	50.1	22.4	22.5	0.1	15.7	17.1	1.4			
Valores de Empresas y Particulares	566.6	672.7	106.1	267.2	120.0	-147.2	1,127.4	1,066.8	-60.6	1,961.2	1,859.5	-101.7
Cédulas Hipotecarias	23.3	45.4	22.1	73.9	4.0	-69.9	5.9	7.1	1.2	103.1	56.5	-46.6
Obligaciones Hipotecarias	5.3	10.0	4.7	64.3	18.3	-46.0	350.8	321.7	-29.1	420.4	350.0	-70.4
Acciones	384.8	423.6	38.8	129.0	97.7	-31.3	334.1	319.6	-14.5	847.9	840.9	-7.0
Nacionales	382.3	418.4	36.1	112.8	81.5	-31.3	334.1	319.6	-14.5	829.2	819.5	-9.7
Extranjeras	2.5	5.2	2.7	16.2	16.2	0.0				18.7	21.4	2.7
Otros Valores	153.2	193.7	40.5				436.6	418.4	-18.2	589.8	612.1	22.3
Crédito	5,623.4	6,766.9	1,143.5	1,177.1	413.8	-763.3	5,891.0	6,623.7	732.7	11,917.7	13,055.0	1,137.3
Al Gobierno Federal				99.7	69.5	-30.2				99.7	69.5	-30.2
A Bancos	233.4	310.2	76.8	303.8	37.6	-266.2	236.6	401.6	165.0			
Instituciones Nacionales				298.4	37.6	-260.8	236.6	401.6	165.0			
Instituciones Privadas	233.4	310.2	76.8	5.4		-5.4						
A Empresas y Particulares	5,390.0	6,456.7	1,066.7	773.6	206.7	-566.9	5,654.4	6,222.1	567.7	11,818.0	12,985.5	1,167.5
A 30 días	90.5	104.4	13.9	34.9	6.9	-28.0	6.6	5.3	-1.3	132.0	116.6	-15.4
A 90 días	1,002.9	1,318.9	316.0	260.4	196.9	-63.5	121.8	128.0	6.2	1,385.1	1,643.8	258.7
A 180 días	2,253.1	2,738.5	485.4	292.7	11.4	-281.3	1,117.6	871.2	-246.4	3,663.4	3,621.1	-42.3
A 360 días	589.7	774.9	185.2	185.6	91.5	-94.1	741.1	1,414.6	673.5	1,516.4	2,281.0	764.6
A más de 360 días	1,453.8	1,520.0	66.2				3,168.4	2,914.5	-253.9	4,622.2	4,434.5	-187.7
Fondos Comunes de Nacional Financ.							498.9	838.5	339.6	498.9	388.5	-110.4
Otros Conceptos de Activo	525.8	637.6	111.8	1,098.8	969.6	-129.2	1,314.8	1,363.8	49.0	3,206.2	2,997.2	-209.0
Obligaciones Totales	10,554.1	12,947.7	2,393.6	7,952.4	9,009.4	1,057.0	8,936.2	9,681.8	745.6	22,830.3	26,192.0	3,361.7
Billetes				4,376.1	4,996.8	620.7				4,155.4	4,764.1	608.7
Moneda Metálica				491.1	330.1	-161.0				481.7	318.8	-162.9
Cuenta de Cheques M/N	4,100.2	5,403.6	1,303.4	1,378.3	2,000.3	622.0	83.2	112.5	29.3	4,133.3	5,673.3	1,540.0
De la Tesorería				46.8	241.0	194.2				46.8	241.0	194.2

Concepto	Instituciones Privadas			Instituciones Nacionales*						Conjunto de Instituciones		
				Banco de México			Otras					
	1954	1955	Variación	1954	1955	Variación	1954	1955	Variación	1954	1955	Variación
De los Bancos	183.7	191.7	8.0	1,244.7	1,651.4	406.7						
De las Empresas y Particulares	3,916.5	5,211.9	1,295.4	86.8	108.0	21.2	83.2	112.5	29.3	4,086.5	5,432.3	1,345.8
Otros Departamentos a la vista M/N	67.4	60.0	-7.4				318.5	448.3	129.8	385.9	508.3	122.4
Depósitos de Ahorro M/N	902.7	1,123.7	221.0				71.5	80.7	9.2	974.2	1,204.4	230.2
Otros Departamentos a Plazo M/N	134.4	164.7	30.3				58.8	53.6	-5.2	192.7	217.8	25.1
De Bancos	0.5	0.5	0.0									
De Empresas y Particulares	133.9	164.2	30.3				58.8	53.6	-5.2	192.7	217.8	25.1
Bonos y Obligaciones Sobre Títulos	835.0	837.7	2.7			0.0	2,199.7	2,509.1	309.4	1,682.1	1,891.7	209.6
Obligaciones a la vista y a plazo M/N	1,157.2	1,370.4	213.2	69.6	54.3	-15.3	1,996.6	2,202.8	206.2	2,412.2	2,605.4	193.2
De Bancos	550.9	610.2	59.3	13.6	6.5	-7.1	246.7	405.4	158.7			
De Empresas y Particulares	606.3	760.2	153.9	56.0	47.8	-8.2	1,749.9	1,797.4	47.5	2,412.2	2,605.4	193.2
Depósitos a la Vista y a Plazo M/E	983.6	1,028.4	44.8	384.1	376.9	-7.2	10.2	14.6	4.4	1,004.6	1,044.0	39.4
De la Tesorería					0.6	0.6						
De los Bancos	14.2	11.5	-2.7	359.1	364.4	5.3						
De Empresas y Particulares	969.4	1,016.9	47.5	25.0	11.9	-13.1	10.2	14.6	4.4	1,004.6	1,044.0	39.4
Depósitos a Plazo M/E	335.8	422.3	86.5				2.8	2.5	-0.3	338.6	424.8	86.2
Obligaciones a la Vista y a Plazo M/E	401.4	524.2	122.8	22.4	18.4	-4.0	2,070.5	1,984.9	-85.6	2,219.6	2,226.1	6.5
Con Bancos	128.6	162.7	34.1				146.1	138.7	-7.4			
Con Empresas y Particulares	272.8	361.5	88.7	22.4	18.4	-4.0	1,924.4	1,846.2	-78.2	2,219.6	2,226.1	6.5
Capital	860.4	1,064.2	203.8	50.0	50.0	0.0	1,240.2	1,256.8	16.6	1,970.2	2,139.0	168.8
Exhibido	863.4	1,075.3	211.9	50.0	50.0	0.0	1,271.8	1,293.4	21.6	2,004.8	2,186.7	181.9
Aportado por el Gobierno Federal				25.5	25.5	0.0	1,165.1	1,176.9	11.8	1,190.6	1,202.4	11.8
Aportado por los Gobiernos Locales							3.6	3.6	0.0	3.6	3.6	0.0
Aportado por los Bancos	113.2	157.1	43.9	24.2	24.2	0.0	43.0	50.7	7.7			
Aportado por Empresas y Particulares	750.2	918.2	168.0	0.3	0.3	0.0	60.1	62.2	2.1	810.6	980.7	170.1
Menos Pérdida Liquida en Ejerc. Ant.	-3.0	-11.1	-8.1				-31.6	-36.6	-5.0	-34.6	-47.7	-13.1
Resultados	149.2	168.3	19.1	57.9	60.2	2.3	-79.3	66.0	145.3	127.8	294.5	166.7
Reservas de Capital	231.7	271.1	39.4	292.2	330.4	38.2	320.9	268.1	-52.8	844.8	869.6	24.8
Otros Conceptos de Pasivo	395.1	509.1	114.0	830.7	792.0	-38.7	642.6	681.9	39.3	1,907.2	2,010.2	103.0

* Con Cifras Provisionales del Banco Nacional de Crédito Ejidal, S.A., Incluye Fondos Comunes de la Nacional Financiera

FUENTE: Banco de México, S.A., Comisión Nacional Bancaria y Nacional Financiera, S.A.

Cuadro 22
Recursos y Obligaciones de las Instituciones de Crédito Privadas

Millones de Pesos

Conceptos	Total de Privadas			Depósito y Ahorro			Ahorro y Préstamo para la Vivienda Familiar			Financieras			Hipotecarias			Capitalizadoras			Fiduciarias		
	1954	1955	Variación	1954	1955	Variación	1954	1955	Variación	1954	1955	Variación	1954	1955	Variación	1954	1955	Variación	1954	1955	Variación
RECURSOS TOTALES	10,554.1	12,947.7	2,393.6	8,114.8	10,020.2	1,905.4	56.8	63.9	7.1	1,590.9	1,994.7	403.8	195.2	234.5	39.3	538.0	559.9	21.9	58.4	74.5	16.1
Disponibilidades	2,671.7	3,083.4	411.7	2,538.5	2,930.0	391.5	0.6	1.0	0.4	81.8	93.4	11.6	22.1	25.1	3.0	7.1	8.8	1.7	21.6	25.1	3.5
En Oro, Plata y Divisas	333.2	328.8	-4.4	301.5	304.4	2.9				27.9	22.5	-5.4					0.4	0.4	3.8	1.9	-1.9
En Caja	206.6	219.0	12.4	192.9	202.1	9.2		0.1	0.1	5.1	1.6	-3.5	1.1	1.7	0.6	0.6	0.9	0.3	6.9	12.6	5.7
Billetes	198.2	209.3	11.1	184.7	192.5	7.8		0.1	0.1	5.1	1.6	-3.5	1.1	1.7	0.6	0.5	0.9	0.4	6.9	12.5	5.6
Moneda Metálica	8.4	9.7	1.3	8.2	9.6	1.4										0.1		-0.1	0.1	0.1	0.0
En Bancos	2,131.9	2,535.6	403.7	2,044.1	2,423.9	379.8	0.6	0.9	0.3	48.8	69.3	20.5	21.0	23.4	2.4	6.5	7.5	1.0	10.9	10.6	-0.3
En el Banco de México	1,544.2	1,942.2	398.0	1,521.3	1,920.2	398.9				2.6	2.9	0.3	16.5	15.2	-1.3	0.1	0.1	0.0	3.7	3.8	0.1
Reserva Bancaria	1,529.1	1,927.5	398.4	1,506.2	1,905.7	399.5				2.6	2.9	0.3	16.5	15.2	-1.3	0.1	0.1	0.0	3.7	3.6	-0.1
Cuenta Corresponsalía	15.1	14.7	-0.4	15.1	14.5	-0.6														0.2	0.2
En otros Bancos	587.7	593.4	5.7	522.8	503.7	-19.1	0.6	0.9	0.3	46.2	66.4	20.2	4.5	8.2	3.7	6.4	7.4	1.0	7.2	6.8	-0.4
Inversiones en Valores	1,733.2	2,459.8	726.6	1,245.2	1,863.3	618.1	1.6	1.1	-0.5	292.9	343.4	50.5	27.9	62.7	34.8	137.1	151.3	14.2	28.5	38.0	9.5
Gubernamentales	603.2	1,116.5	513.3	507.5	1,006.5	499.0				6.0	11.0	5.0	3.0	0.4	-2.6	82.3	90.5	8.2	4.4	8.1	3.7
Federales	293.4	631.7	338.3	272.9	616.1	343.2				0.1	0.5	0.4	2.7		-2.7	17.3	14.1	-3.2	0.4	1.0	0.6
Deuda Pública Interna	293.4	631.7	338.3	272.9	616.1	343.2				0.1	0.5	0.4	2.7		-2.7	17.3	14.1	-3.2	0.4	1.0	0.6
Deuda Pública Externa																					
Estatales y Locales	19.0	40.0	21.0	17.5	37.7	20.2				0.5	1.3	0.8	0.2	0.4	0.2				0.8	0.6	-0.2
Cert. de Part. de Nacional Finan.	290.8	444.8	154.0	217.1	352.7	135.6				5.4	9.2	3.8	0.1		-0.1	65.0	76.4	11.4	3.2	6.5	3.3
Valores Bancarios	563.4	670.6	107.2	502.6	568.8	66.2	0.3	0.3	0.0	24.1	52.4	28.3	0.9	10.1	9.2	27.1	29.0	1.9	8.4	10.0	1.6
Bonos	421.4	478.5	57.1	392.3	433.3	41.0				10.4	17.5	7.1	0.2	9.0	8.8	14.8	14.1	-0.7	3.7	4.6	0.9
Comerciales																					
Generales y Financieros	219.8	251.1	31.3	213.2	241.7	28.5				2.4	4.4	2.0		0.7	0.7	2.3	2.5	0.2	1.9	1.8	-0.1
Títulos Financieros	132.1	125.5	-6.6	125.8	119.9	-5.9				6.3	5.6	-0.7									
Hipotecarios	69.5	101.9	32.4	53.3	71.7	18.4				1.7	7.5	5.8	0.2	8.3	8.1	12.5	11.6	-0.9	1.8	2.8	1.0
Ban. Nac. Hip. Urb. y de Obr. Púb.	61.3	84.7	23.4	49.2	62.2	13.0					7.4	7.4	0.1	4.0	3.9	11.9	10.6	-1.3	0.1	0.5	0.4
De otras Instituciones	8.2	17.2	9.0	4.1	9.5	5.4				1.7	0.1	-1.6	0.1	4.3	4.2	0.6	1.0	0.4	1.7	2.3	0.6
Caja																					
Acciones	142.0	192.1	50.1	110.3	135.5	25.2	0.3	0.3	0.0	13.7	34.9	21.2	0.7	1.1	0.4	12.3	14.9	2.6	4.7	5.4	0.7
Del Banco de México	23.9	23.9	0.0	22.9	22.9	0.0										0.3	0.3	0.0	0.7	0.7	0.0
De otras Instituciones	118.1	168.2	50.1	87.4	112.6	25.2	0.3	0.3	0.0	13.7	34.9	21.2	0.7	1.1	0.4	12.0	14.6	2.6	4.0	4.7	0.7
Valores de Empresas y Particulares	566.6	672.7	106.1	235.1	288.0	52.9	1.3	0.8	-0.5	262.8	280.0	17.2	24.0	52.2	28.2	27.7	31.8	4.1	15.7	19.9	4.2
Cédulas Hipotecarias	23.3	45.4	22.1	10.2	14.0	3.8				0.4	3.6	3.2	4.9	20.4	15.5	0.4	0.6	0.2	7.4	6.8	-0.6
Obligaciones Hipotecarias	5.3	10.0	4.7	0.8	5.1	4.3				4.1	4.1	0.0				0.1		-0.1	0.3	0.8	0.5
Acciones	384.8	423.6	38.8	155.1	165.5	10.4	0.8	0.8	0.0	198.2	222.8	24.6		1.0	1.0	26.1	28.5	2.4	4.6	5.0	0.4
Nacionales	382.3	418.4	36.1	152.6	160.3	7.7	0.8	0.8	0.0	198.2	222.8	24.6		1.0	1.0	26.1	25.5	-0.6	4.6	5.0	0.4
Extranjeras	2.5	5.2	2.7	2.5	5.2	2.7															
Otros Valores	153.2	193.7	40.5	69.0	103.4	34.4	0.5		-0.5	61.0	49.5	-11.5	19.1	30.8	11.7	1.1	2.7	1.6	3.4	7.3	3.9
Crédito	5,623.4	6,766.9	1,143.5	4,020.6	4,835.5	814.9	45.0	54.6	9.6	1,162.7	1,474.8	312.1	81.2	82.6	1.4	309.6	314.3	4.7	4.3	5.1	0.8
A Bancos	233.4	310.2	76.8	233.4	310.2	76.8															
Instituciones Nacionales																					
Instituciones Privadas	233.4	310.2	76.8	233.4	310.2	76.8															

Conceptos	Total de Privadas			Depósito y Ahorro			Ahorro y Préstamo para la Vivienda Familiar			Financieras			Hipotecarias			Capitalizadoras			Fiduciarias		
	1954	1955	Variación	1954	1955	Variación	1954	1955	Variación	1954	1955	Variación	1954	1955	Variación	1954	1955	Variación	1954	1955	Variación
A Empresas y Particulares	5,390.0	6,456.7	1,066.7	3,787.2	4,525.3	738.1	45.0	54.6	9.6	1,162.7	1,474.8	312.1	81.2	82.6	1.4	309.6	314.3	4.7	4.3	5.1	0.8
A 30 días	90.5	104.4	13.9	82.2	98.7	16.5	0.1		-0.1	5.9	2.5	-3.4	0.8	1.5	0.7	1.2	1.2	0.0	0.3	0.5	0.2
A 90 días	1,002.9	1,318.9	316.0	853.0	1,066.1	213.1				148.2	240.4	92.2				1.7	12.4	10.7			
A 180 días	2,253.1	2,738.5	485.4	1,926.7	2,359.2	432.5				298.7	356.2	57.5				27.7	23.1	-4.6			
A 360 días	589.7	774.9	185.2	348.3	452.3	104.0				237.8	320.7	82.9				3.6	1.9	-1.7			
A más de 360 días	1,453.8	1,520.0	66.2	577.0	549.0	-28.0	44.9	54.6	9.7	472.1	555.0	82.9	80.4	81.1	0.7	275.4	275.7	0.3	4.0	4.6	0.6
Otros Conceptos de Activo	525.8	637.6	111.8	310.5	391.4	80.9	9.6	7.2	-2.4	53.5	83.1	29.6	64.0	64.1	0.1	84.2	85.5	1.3	4.0	6.3	2.3
OBLIGACIONES TOTALES	10,554.1	12,947.7	2,393.6	8,114.8	10,020.2	1,905.4	56.8	63.9	7.1	1,590.9	1,994.7	403.8	195.2	234.5	39.3	538.0	559.9	21.9	58.4	74.5	16.1
Cuenta de Cheques M/N	4,100.2	5,403.6	1,303.4	4,100.2	5,403.6	1,303.4															
De los Bancos	183.7	191.7	8.0	183.7	191.7	8.0															
De las Empresas y Particulares	3,916.5	5,211.9	1,295.4	3,916.5	5,211.9	1,295.4															
Otros Depósitos a la vista M/N	67.4	60.0	-7.4	15.4	14.8	-0.6				52.0	45.2	-6.8									
Depósitos de Ahorro M/N	902.7	1,123.7	221.0	856.7	1,071.7	215.0	46.0	52.0	6.0												
Otros Depósitos a Plazo M/N	134.4	164.7	30.3	132.9	162.5	29.6	0.2	0.2	0.0	1.2	1.9	0.7				0.1	0.1	0.0			
De Bancos	0.5	0.5	0.0	0.5	0.5	0.0															
De Empresas y Particulares	133.9	164.2	30.3	132.4	162.0	29.6	0.2	0.2	0.0	1.2	1.9	0.7				0.1	0.1	0.0			
Bonos y Obligaciones Sobre Títulos	835.0	837.7	2.7							289.4	266.2	-23.2	63.8	70.8	7.0	481.8	500.7	18.9			
Obligaciones a la vista y a plazo M/N	1,157.2	1,370.4	213.2	614.0	643.1	29.1	5.2	5.5	0.3	464.9	621.7	156.8	53.5	79.5	26.0	5.9	5.5	-0.4	13.7	15.1	1.4
Con Bancos	550.9	610.2	59.3	433.8	457.9	24.1				111.4	146.1	34.7	5.2	4.6	-0.6	0.5	1.0	0.5			
Con Empresas y Particulares	606.3	760.2	153.9	180.2	185.2	5.0	5.2	4.9	-0.3	353.5	475.6	122.1	48.3	74.9	26.6	5.4	4.5	-0.9	13.7	15.1	1.4
Depósitos a la Vista M/E	983.6	1,028.4	44.8	983.3	1,028.1	44.8				0.3	0.3	0.0									
De Bancos	14.2	11.5	-2.7	14.2	11.5	-2.7															
De Empresas y Particulares	969.4	1,016.9	47.5	969.1	1,016.6	47.5				0.3	0.3	0.0									
Depósitos a Plazo M/E	335.8	422.3	86.5	335.5	422.2	86.7				0.3	0.1	-0.2									
Obligaciones a la Vista y a Plazo M/E	401.4	524.2	122.8	102.2	86.5	-15.7	0.1		-0.1	298.8	435.3	136.5							0.3	2.4	2.1
Con Bancos	128.6	162.7	34.1	40.7	41.8	1.1				87.9	120.9	33.0									
Con Empresas y Particulares	272.8	361.5	88.7	61.5	44.7	-16.8	0.1		-0.1	210.9	314.4	103.5							0.3	2.4	2.1
Capital	860.4	1,064.2	203.8	446.5	578.8	132.3	4.0	4.0	0.0	321.3	385.0	63.7	43.4	43.3	-0.1	17.5	17.1	-0.4	27.7	36.0	8.3
Exhibido	863.4	1,075.3	211.9	446.7	583.0	136.3	4.0	4.0	0.0	321.8	389.2	67.4	43.4	43.3	-0.1	19.7	19.7	0.0	27.8	36.1	8.3
Aportado por los Bancos	111.9	154.3	42.4	111.9	154.3	42.4															
Aportado por Empresas y Particulares	751.5	921.0	169.5	334.8	428.7	93.9	4.0	4.0	0.0	321.8	389.2	67.4	43.4	43.3	-0.1	19.7	19.7	0.0	27.8	36.1	8.3
Menos Pérdida Liquida en Ejerc. Ant.	3.0	11.1	8.1	0.2	4.2	4.0				0.5	4.2	3.7				2.2	2.6	0.4	0.1	0.1	0.0
Resultados	149.2	168.3	19.1	93.9	100.2	6.3	-0.5	-0.2	0.3	35.8	43.8	8.0	9.4	11.7	2.3	2.6	2.9	0.3	8.0	9.9	1.9
Reservas de Capital	231.7	271.1	39.4	157.5	179.3	21.8	0.2	0.3	0.1	45.0	57.4	12.4	17.2	20.2	3.0	5.7	5.9	0.2	6.1	8.0	1.9
Otros Conceptos de Pasivo	395.1	509.1	114.0	276.7	329.4	52.7	1.6	2.1	0.5	81.9	137.8	55.9	7.9	9.0	1.1	24.4	27.7	3.3	2.6	3.1	0.5

* Con cifras provisionales del Banco Nacional de Crédito Ejidal, S.A.
FUENTE: Comisión Nacional Bancaria

Cuadro 23
Circulación y Tenencia de Valores de Renta Fija

Millones de Pesos

Conceptos	Circulación		Instituciones de Crédito Privadas						Instituciones de Crédito Nacionales						Compañías de Seguros		Compañías de Fianzas		Empresas y Particulares	
			Suma		Banca Comercial		Banca de Inversión		Banco de México		Nacional Financiera		Otras Nacionales							
	1954	1955	1954	1955	1954	1955	1954	1955	1954	1955	1954	1955	1954	1955*	1954	1955	1954	1955	1954	1955
TOTAL	7,857.9	9,196.4	1,126.5	1,798.4	973.3	1,597.9	153.2	200.5	2,669.2	2,503.0	817.6	756.5	234.5	184.2	432.5	493.6	39.1	45.8	2,538.5	3,414.9
Valores Gubernamentales**	2,996.5	3,416.1	312.4	675.1	290.4	653.3	22.0	21.2	2,003.1	2,021.1	165.0	115.5	162.3	140.3	50.7	45.5	4.5	4.2	298.5	450.4
Deuda Interior Tit. Fed. y Emit. Por Fideic. Oficiales	2,887.2	3,327.2	293.4	635.2	272.9	616.1	20.5	19.1	1,999.5	2,020.6	143.8	93.9	152.2	89.0	50.6	45.0	4.5	4.2	243.2	436.3
Estatales y Locales	109.3	88.9	19.0	39.9	17.5	37.8	1.5	2.1	3.6	0.5	21.2	21.6	10.1	15.3	0.1	0.5			55.3	11.1
Emitidos por Organismos Descentralizados	2,620.7	3,274.2	640.3	879.1	549.1	781.4	91.2	115.7	499.6	444.6	279.5	277.7	37.6	32.3	269.4	304.4	18.5	22.3	875.8	1,295.8
Bancarios	2,202.7	2,536.3	640.3	897.1	549.1	781.4	91.2	115.7	454.6	337.6	182.9	145.8	37.6	32.3	263.5	297.5	16.8	21.4	606.6	804.6
Bonos Generales y Financieros	314.7	296.5	156.9	246.6	156.9	246.6			46.2	4.3	111.6	30.8								2.0
Bonos Hipotecarios	536.0	545.3	61.3	84.7	49.2	62.2	12.1	22.5	339.0	275.0	6.7	5.0		12.8	52.0	83.9	2.9	2.6	74.1	94.1
Títulos Financieros	348.0	306.1	132.1	125.5	125.8	119.9	6.3	5.6	69.4	58.3		0.3			36.3	33.4	0.6	0.6	109.6	88.0
Cert.de Part. de Nacional Financiera	1,001.0	1,386.4	290.0	440.3	217.2	352.7	72.8	87.6			64.6	109.7	37.6	19.5	173.1	178.4	13.3	18.2	422.4	620.3
Cert.de Part. Inmobiliarios	2.6	2.0													2.1	1.8			0.5	0.2
Otros	418.4	737.9							45.0	107.0	96.6	131.9			5.9	6.9	1.7	0.9	269.2	491.2
Bonos del Ahorro Nacional	321.8	430.9							45.0						5.9	6.9	1.7	0.9	269.2	423.1
Obligaciones no Hipotecarias de Petróleos Mex.	96.6	307.0								107.0	96.6	131.9								68.1
Emitidos por Organismos Privados	2,240.7	2,507.1	183.8	226.2	133.8	162.6	40.0	63.6	166.5	37.3	373.1	363.9	34.6	47.6	112.4	143.7	16.1	19.3	1,364.2	1,669.7
Bancarios	353.1	326.9	71.1	66.1	60.4	49.1	10.7	17.0	23.3	9.9	9.7	8.1	12.8	12.3	18.5	18.8	3.4	2.1	214.3	209.6
Bonos Generales y Financieros	287.9	255.6	62.9	48.9	56.3	39.5	6.6	7.6	21.8	9.9	8.5	7.3	12.1	11.2	14.2	14.2	2.1	1.4	166.3	162.7
Bonos Hipotecarios	63.7	70.8	8.2	17.2	4.1	9.6	4.1	9.4	1.5		1.2	0.8	0.5	1.0	4.2	4.6	1.2	0.6	46.9	46.6
Bonos Comerciales	1.5	0.5											0.2	0.1	0.1		0.1	0.1	1.1	0.3
Otros	1,887.6	2,180.5	102.7	160.1	73.4	113.5	29.3	46.6	143.2	27.4	363.4	355.2	21.8	35.3	93.9	124.9	12.7	17.2	1,149.9	1,460.1
Cédulas Hipotecarias	745.2	904.0	23.4	45.4	10.2	14.0	13.2	31.4	73.9	4.0	1.5	1.2	5.3	6.3	53.0	65.4	8.3	11.0	579.8	770.7
Obligaciones Hipotecarias***	1,142.4	1,277.2	79.3	114.7	63.2	99.5	16.1	15.2	69.3	23.4	361.9	354.0	16.5	29.0	40.9	59.5	4.4	6.2	570.7	690.4

* Incluye cifras provisionales del Banco de Crédito Ejidal, S.A.

** A partir de marzo de 1955, se excluyen de la circulación 20.7 millones de pesos de valores estatales, absorbidos por el Gobierno Federal.

*** La circulación al 31 de diciembre de 1954 y 1955 es provisional.

FUENTE: Comisión Nacional Bancaria, Comisión Nacional de Valores, Comisión Nacional de Seguros, Dirección de Crédito de la Secretaría de Hacienda y Crédito Público, Patronato del Ahorro Nacional, Nacional Financiera, S.A. y Banco de México, S.A.

Gráfica 16

Banco de México.- Inversiones en Valores
Millones de Pesos

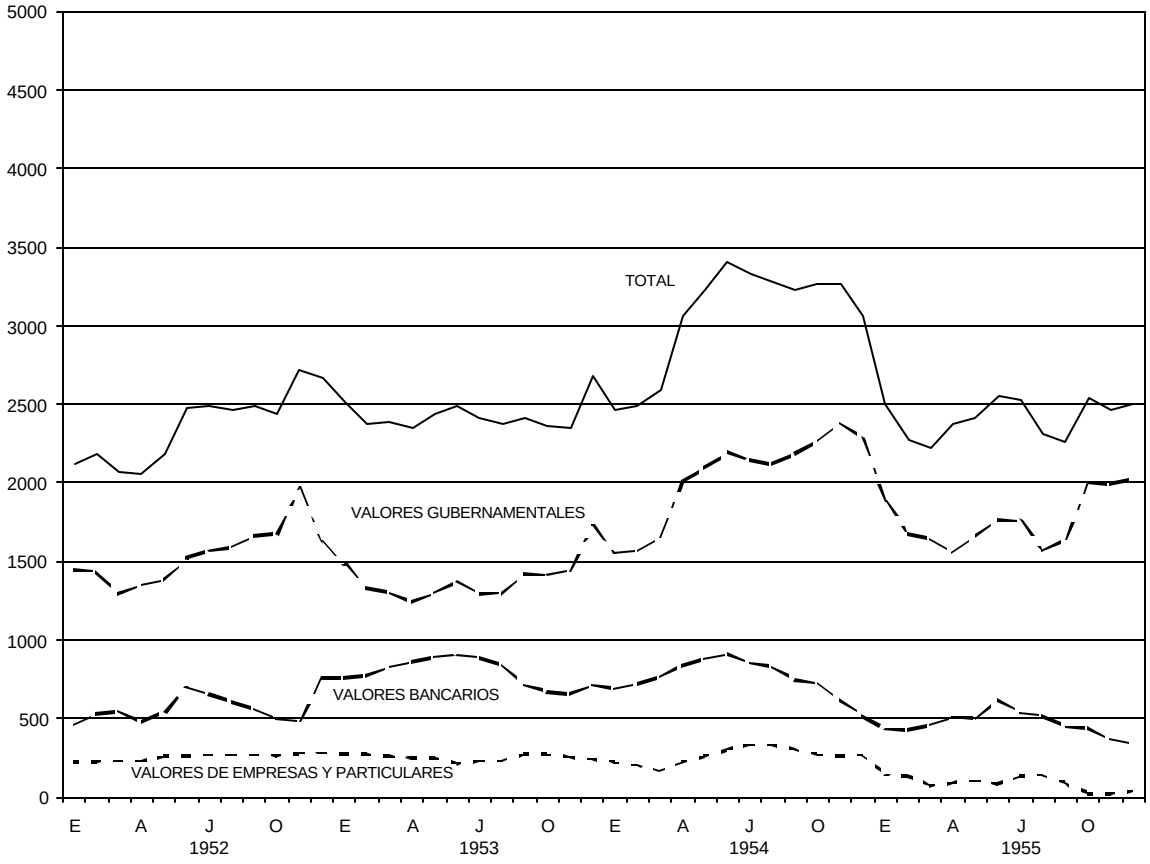

Cuadro 24
Inversiones en Valores de Renta Fija

Millones de Pesos

Conceptos	1954	1 9 5 5											
	Dic.	Ene.	Feb.	Mar.	Abr.	May.	Jun.	Jul.	Ago.	Sept.	Oct.	Nov.	Dic.
Total	2,669.2	2,505.1	2,274.8	2,216.0	2,369.7	2,418.0	2,558.5	2,522.4	2,309.9	2,263.6	2,543.7	2,464.7	2,503.0
Valores Gubernamentales	2,003.1	1,883.8	1,675.3	1,645.5	1,554.5	1,655.2	1,764.9	1,758.8	1,564.4	1,640.9	1,997.6	1,991.4	2,021.1
Deuda Int. Tit. Fed. Y Emitidos por Fideicomisos Oficiales	1,999.5	1,880.2	1,671.7	1,643.2	1,552.4	1,653.1	1,762.8	1,756.0	1,563.6	1,640.1	1,997.1	1,990.9*	2,020.6
Estatales y Locales	8.6	3.6	3.6	2.3	2.1	2.1	2.1	2.0	0.8	0.8	0.5	0.5	0.5
Emitidos por Organismos descentralizados	499.6	480.6	465.6	499.2	724.0	658.0	711.4	627.0	606.5	535.6	526.1	452.9	444.6
Bancarios	454.6	432.6	428.1	461.7	506.5	500.5	618.4	537.6	516.5	448.6	439.1	365.9	337.6
Bonos Generales y Financieros	46.2	23.1	51.9	93.0	143.1	135.2	229.3	149.9	133.9	70.6	79.0	18.7	4.3
Bonos Hipotecarios	339.0	340.2	311.0	304.2	303.3	303.3	301.4	300.0	294.9	295.5	282.1	282.1	275.0
Títulos Financieros	69.4	69.3	65.2	64.5	60.1	62.0	87.7	87.7	87.7	82.5	78.0	65.1	58.3
Cert. de Part. de Nacional Financiera													
Cert. de Part. Inmobiliarios													
Otros	45.0	48.0	37.5	37.5	217.5	157.5	93.0	90.0	90.0	87.0	87.0	87.0	107.0
Bonos del Ahorro Nacional	45.0	48.0	37.5	37.5	27.5	17.5	3.0						
Obligaciones no Hipotecarias de Petróleos Mexicanos					190.0	140.0	90.0	90.0	90.0	87.0	87.0	87.0	107.0
Emitidos por Organismos Privados	166.5	140.7	133.9	71.3	91.2	104.8	82.2	136.0	139.0	87.1	20.0	20.4	37.3
Bancarios	23.3	22.2	21.6	20.2	18.5	17.8	17.0	16.2	13.3	12.3	10.5	10.0	9.9
Bonos Generales y Financieros	21.8	21.0	20.4	19.0	17.8	17.2	16.8	16.0	13.1	12.1	10.5	10.0	9.9
Bonos Hipotecarios	1.5	1.2	1.2	1.2	0.7	0.6	0.2	0.2	0.2	0.2			
Bonos Comerciales													
Otros	143.2	118.5	112.3	51.1	72.7	87.0	65.2	119.8	125.7	74.8	9.5	10.4	27.4
Cédulas Hipotecarias	73.9	61.2	47.1	10.9	13.2	8.7	5.7	7.1	5.4	5.4	3.1	5.3	4.0
Obligaciones Hipotecarias	69.3	57.3	65.2	40.2	59.5	78.3	59.5	112.7	120.3	120.3	6.4	5.1	23.4

* Se incluye 357.1 millones de bonos de Caminos del Gobierno que tiene en administración el Banco de México, S.A.

Gráfica 17
Instituciones de Crédito Privadas.- Inversiones en Valores

Millones de Pesos

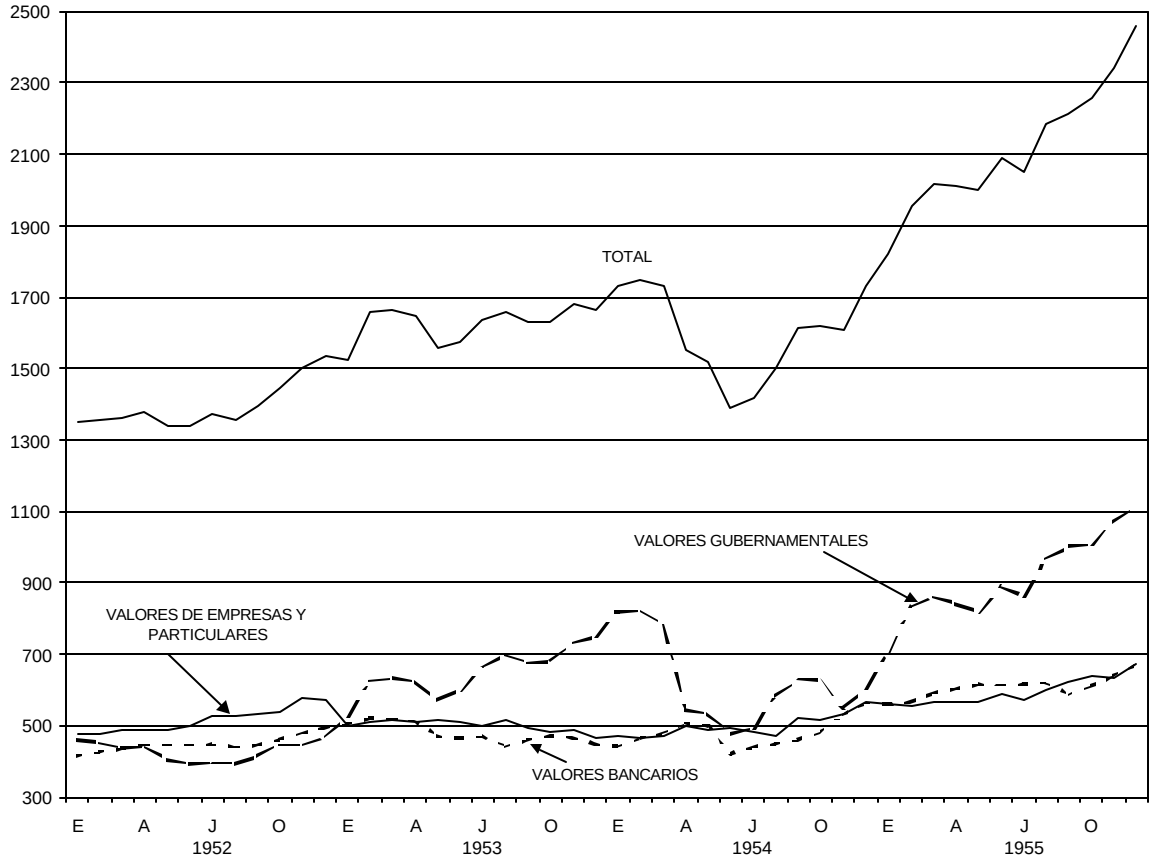

Cuadro 25
Inversiones en Valores de Renta Fija

Millones de Pesos

Conceptos	1954	1 9 5 5											
	Dic.	Ene.	Feb.	Mar.	Abr.	May.	Jun.	Jul.	Ago.	Sept.	Oct.	Nov.	Dic.
Total	1,126.5	1,203.7	1,348.1	1,398.2	1,389.5	1,377.5	1,495.9	1,543.9	1,667.3	1,688.8	1,643.8	1,725.0	1,798.4
Valores Gubernamentales	312.4	343.1	437.4	456.1	429.4	396.7	451.9	447.8	501.9	508.9	565.1	608.4	675.1
Deuda Int. Tit. Fed. Y Emitidos por Fideicomisos Oficiales	293.4	320.4	415.5	438.3	411.1	386.9	439.6	435.5	482.1	494.8	551.1	577.1	635.2
Estatales y Locales	19.0	22.7	21.9	17.8	18.3	9.8	12.3	12.3	19.8	14.1	14.0	31.3	39.9
Emitidos por Organismos descentralizados	640.3	729.0	772.7	804.5	820.1	822.9	888.7	940.2	975.1	987.1	872.7	928.6	897.1
Bancarios	640.3	729.0	772.7	804.5	820.1	822.9	888.7	940.2	975.1	987.1	872.7	928.6	897.1
Bonos Generales y Financieros	156.9	175.5	185.2	192.2	179.2	175.6	222.6	302.4	284.5	305.8	225.4	258.5	246.6
Bonos Hipotecarios	61.3	70.7	74.7	72.8	82.1	78.2	83.2	80.4	94.6	71.8	64.5	78.7	84.7
Títulos Financieros	132.1	122.2	116.8	134.5	147.0	148.4	145.6	145.1	131.3	116.4	141.9	129.7	125.5
Cert. de Part. de Nacional Financiera	290.0	360.6	396.0	405.0	411.8	420.7	437.3	412.3	464.7	493.1	440.9	461.7	440.3
Cert. de Part. Inmobiliarios													
Otros													
Bonos del Ahorro Nacional													
Obligaciones no Hipotecarias de Petróleos Mexicanos													
Emitidos por Organismos Privados	178.8	131.6	138.0	137.6	140.0	157.9	155.3	155.9	190.3	192.8	206.0	188.0	226.2
Bancarios	71.1	48.4	45.5	44.3	48.3	68.1	49.3	48.6	68.0	52.2	52.7	49.2	66.1
Bonos Generales y Financieros	8.2	10.5	5.4	5.7	5.3	10.2	10.4	13.3	12.4	16.5	13.1	8.8	17.2
Bonos Hipotecarios	62.9	37.9	40.0	38.5	43.0	57.9	38.9	35.3	55.6	35.7	39.6	40.4	48.9
Bonos Comerciales			0.1	0.1									
Otros	102.7	83.2	92.5	93.3	91.7	89.8	106.0	107.3	122.8	140.6	153.3	138.8	160.1
Cédulas Hipotecarias	23.4	20.5	23.0	33.3	23.9	19.8	27.6	22.7	21.8	37.7	21.7	23.7	45.4
Obligaciones Hipotecarias	79.3	62.7	69.5	60.0	67.8	70.0	78.4	84.6	100.5	102.9	131.6	115.1	114.7

FUENTE: Comisión Nacional Bancaria

Gráfica 18
Instituciones de Depósito y Ahorro.- Inversiones en Valores
Millones de Pesos

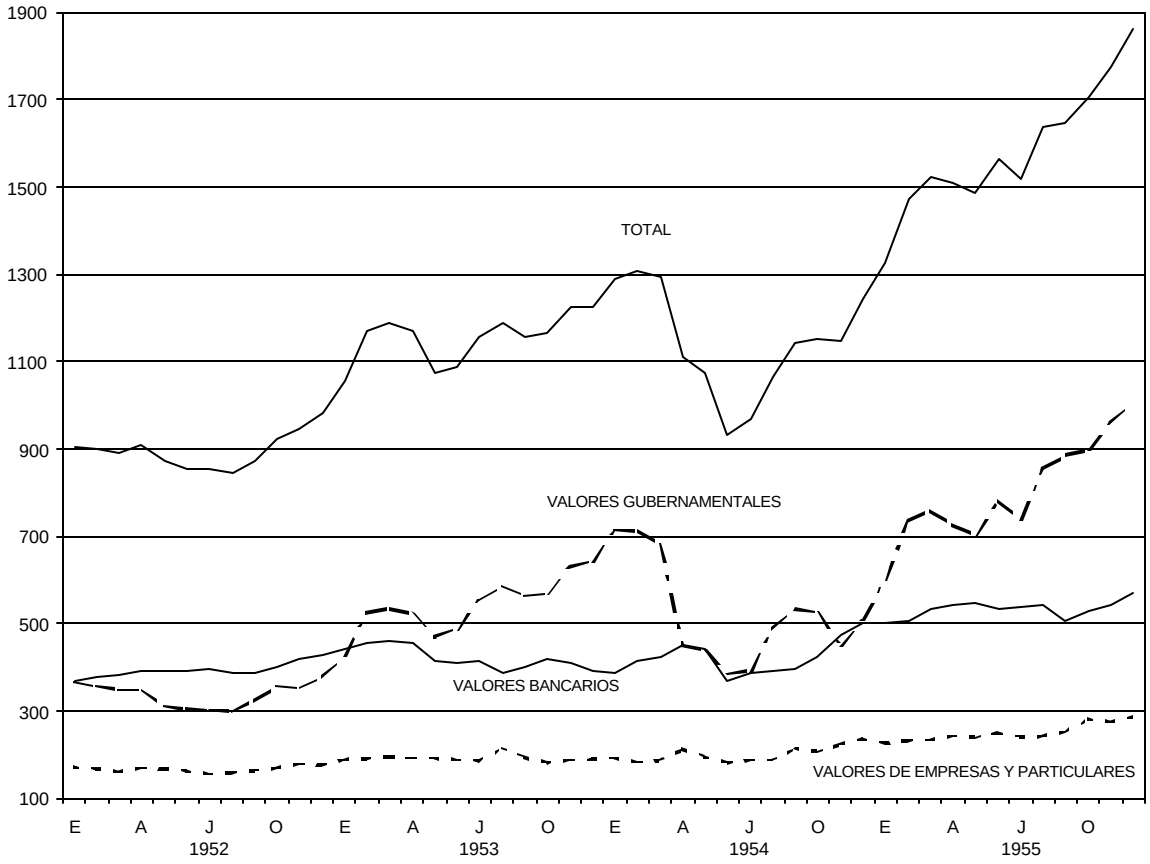

Cuadro 26
Banca de Depósito y Ahorro
Inversiones en Valores de Renta Fija

Millones de Pesos

Conceptos	1954	1955											
	Dic.	Ene.	Feb.	Mar.	Abr.	May.	Jun.	Jul.	Ago.	Sept.	Oct.	Nov.	Dic.
Total	973.3	1,046.2	1,197.3	1,233.0	1,218.8	1,202.9	1,310.8	1,353.2	1,474.0	1,475.1	1,454.6	1,534.7	1,597.9
Valores Gubernamentales	290.4	321.8	417.0	434.5	408.0	374.7	432.5	428.7	482.3	486.8	544.4	586.9	653.9
Deuda Int. Tit. Fed. Y Emitidos por Fideicomisos Oficiales	272.9	300.5	396.8	418.3	391.3	366.5	421.2	417.9	463.8	474.1	531.7	557.1	616.1
Estatales y Locales	17.5	21.3	20.2	16.2	16.7	8.2	11.8	10.8	18.5	12.7	12.7	29.8	37.8
Emitidos por Organismos descentralizados	549.1	627.6	674.8	701.5	705.7	704.9	772.6	813.7	858.0	866.4	762.5	811.4	781.4
Bancarios	549.1	627.6	674.8	701.5	705.7	704.9	772.6	813.7	858.0	866.4	762.5	811.4	781.4
Bonos Generales y Financieros	156.9	175.5	185.2	192.2	179.2	175.6	226.6	302.4	284.5	305.8	225.4	258.5	246.6
Bonos Hipotecarios	49.2	56.9	61.4	58.5	67.7	60.8	63.8	61.6	75.3	51.7	48.5	55.3	62.2
Títulos Financieros	125.8	116.0	110.5	127.5	140.1	141.4	138.6	138.7	124.9	110.7	136.3	124.1	119.9
Cert. de Part. de Nacional Financiera	217.2	179.2	317.7	323.3	318.7	327.1	347.6	311.0	373.3	398.2	352.3	373.5	352.7
Cert. de Part. Inmobiliarios													
Otros													
Bonos del Ahorro Nacional													
Obligaciones no Hipotecarias de Petróleos Mexicanos													
Emitidos por Organismos Privados	133.8	96.8	105.5	97.0	105.1	123.3	105.7	110.8	133.7	121.9	147.7	136.4	162.6
Bancarios	60.4	39.4	37.2	36.3	40.5	56.9	37.7	36.8	56.4	41.4	38.4	37.5	49.1
Bonos Generales y Financieros	56.3	32.7	34.8	33.8	38.1	49.7	30.4	26.9	46.9	27.4	28.3	32.2	39.5
Bonos Hipotecarios	4.1	6.7	2.4	2.5	2.4	7.2	7.3	9.9	9.5	13.7	10.1	5.3	9.6
Bonos Comerciales													
Otros	73.4	57.4	68.3	60.7	64.6	66.4	68.0	74.0	77.3	80.8	109.3	98.9	113.5
Cédulas Hipotecarias	10.2	7.9	9.5	11.1	11.0	6.9	5.9	6.9	6.0	11.4	7.7	9.1	14.0
Obligaciones Hipotecarias	63.2	49.5	58.8	49.6	53.6	59.6	62.1	67.1	71.3	69.4	101.6	89.8	99.5

FUENTE: Comisión Nacional Bancaria

Gráfica 19
Instituciones Nacionales de Crédito.- Inversiones en Valores
Millones de Pesos

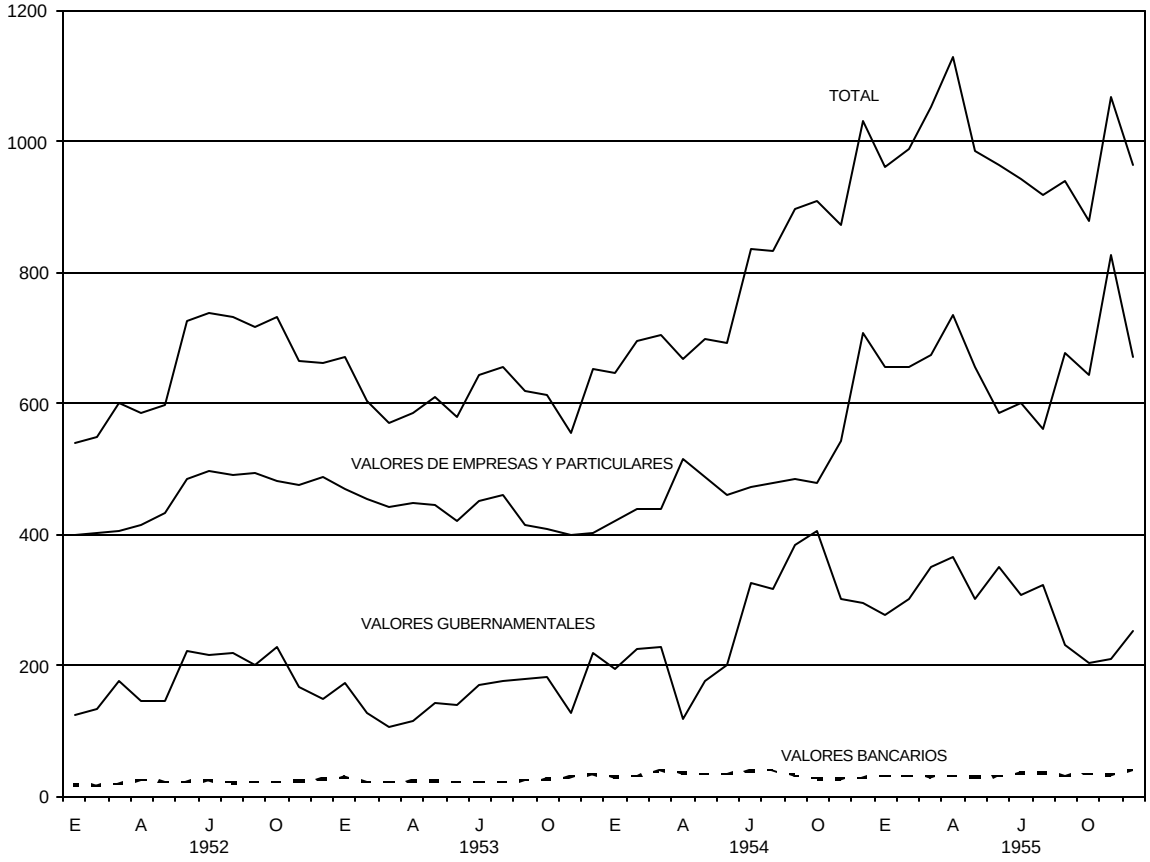

Cuadro 27
Inversiones en Valores de Renta Fija.- Nacional Financiera, S.A.

Millones de Pesos

Conceptos	1954	1955											
	Dic.	Ene.	Feb.	Mar.	Abr.	May.	Jun.	Jul.	Ago.	Sept.	Oct.	Nov.	Dic.
Total	817.6	797.7	870.9	929.4	948.5	926.6	859.5	851.5	948.2	891.0	834.8	823.0	756.5
Valores Gubernamentales	165.0	221.3	311.8	313.9	317.9	245.9	206.6	200.0	259.0	219.5	171.8	141.0	115.5
Deuda Int. Tit. Fed. Y Emitidos por Fideicomisos Oficiales	143.8	202.6	293.1	295.1	299.0	227.2	187.9	180.4	239.1	199.1	150.7	119.4	93.9
Estatales y Locales	21.2	18.7	18.7	18.8	18.9	18.7	18.7	19.6	19.9	20.4	21.1	21.6	21.6
Emitidos por Organismos descentralizados	279.5	247.6	232.5	282.6	302.4	354.8	340.3	328.7	306.3	288.6	275.0	230.5	277.7
Bancarios	182.9	151.0	135.9	186.0	170.8	173.2	112.2	100.6	78.2	65.0	55.0	79.2	145.8
Bonos Generales y Financieros	111.6	111.6	110.9	111.6	111.6	111.6	27.1	30.8	30.8	30.8	30.8	30.8	30.8
Bonos Hipotecarios	6.7	6.7	6.7	6.4	6.2	5.3	5.2	5.2	5.3	5.0	5.0	5.0	5.0
Títulos Financieros		0.7		0.6	0.6	1.1	1.6	0.6	4.6	0.8	0.8	0.8	0.3
Cert. de Part. de Nacional Financiera	64.6	32.0	18.3	67.4	52.4	55.2	78.3	64.0	37.5	28.4	18.4	42.6	109.7
Cert. de Part. Inmobiliarios													
Otros	96.6	96.6	96.6	96.6	131.6	181.6	228.1	228.1	228.1	223.6	220.0	151.3	131.9
Bonos del Ahorro Nacional													
Obligaciones no Hipotecarias de Petróleos Mexicanos	96.6	96.6	96.6	96.6	131.6	181.6	228.1	228.1	228.1	223.6	220.0	151.3	131.9
Emitidos por Organismos Privados	373.1	328.8	326.6	332.9	328.2	325.9	312.6	322.8	382.9	382.9	388.0	451.5	363.3
Bancarios	9.7	9.5	9.6	9.4	9.2	9.2	9.2	8.5	8.3	8.3	8.1	8.1	8.1
Bonos Generales y Financieros	1.2	1.0	1.1	1.0	1.0	1.0	1.0	0.8	0.8	0.8	0.8	0.8	0.8
Bonos Hipotecarios	8.5	8.5	8.5	8.4	8.2	8.2	8.2	7.7	7.5	7.5	7.3	7.8	7.3
Bonos Comerciales													
Otros	363.4	319.3	317.0	323.5	319.0	316.7	303.4	314.3	374.6	374.6	379.9	443.4	355.2
Cédulas Hipotecarias	1.5	1.6	1.8	2.2	1.9	1.9	1.8	1.6	1.0	4.0	0.9	1.2	1.2
Obligaciones Hipotecarias	361.9	317.7	315.2	321.3	317.1	314.8	301.6	312.7	373.0	370.6	379.0	442.2	354.0

FUENTE: Nacional Financiera, S.A.

Cuadro 28
Otras Instituciones Nacionales de Crédito.- Inversiones en Valores de Renta Fija

Millones de Pesos

Conceptos	1954	1955											
	Dic.	Ene.	Feb.	Mar.	Abr.	May.	Jun.	Jul.	Ago.	Sept.	Oct.	Nov.	Dic.*
Total	234.5	236.4	279.8	276.4	299.6	279.0	280.4	274.3	261.8	219.6	210.1	197.1	184.2
Valores Gubernamentales	162.3	161.3	171.1	169.2	187.2	187.4	190.0	203.3	190.4	146.9	128.8	108.4	104.3
Deuda Int. Tit. Fed. Y Emitidos por Fideicomisos Oficiales	152.2	151.2	161.0	159.1	176.2	176.2	176.7	190.0	176.9	131.8	114.4	93.2	89.0
Estatales y Locales	10.1	10.1	10.1	10.1	11.0	11.2	13.3	13.3	13.5	15.1	14.4	15.2	15.3
Emitidos por Organismos descentralizados	37.6	39.2	70.0	66.9	72.6	50.6	48.4	28.4	29.7	29.4	31.2	42.4	32.3
Bancarios	37.6	39.2	70.0	66.9	72.6	50.6	48.4	28.4	29.7	29.4	31.2	42.4	32.3
Bonos Generales y Financieros												6.7	12.8
Bonos Hipotecarios											3.9		
Títulos Financieros				0.6	0.7	0.1							
Cert. de Part. de Nacional Financiera	37.6	39.2	70.0	66.3	71.9	50.5	48.4	28.4	29.7	29.4	27.3	35.7	19.5
Cert. de Part. Inmobiliarios													
Otros													
Bonos del Ahorro Nacional													
Obligaciones no Hipotecarias de Petróleos Mexicanos													
Emitidos por Organismos Privados	34.6	35.9	38.7	40.3	39.8	41.0	42.0	42.6	41.7	43.3	50.1	46.3	47.6
Bancarios	12.8	14.9	15.1	14.6	15.3	14.6	14.7	14.9	14.9	14.8	14.8	10.4	12.3
Bonos Generales y Financieros	12.1	12.3	12.5	12.2	13.0	12.7	12.8	13.1	13.2	13.0	13.2	9.3	11.2
Bonos Hipotecarios	0.5	2.4	2.4	2.2	2.1	1.7	1.7	1.7	1.7	1.7	1.6	1.0	1.0
Bonos Comerciales	0.2	0.2	0.2	0.2	0.2	0.2	0.2	0.1		0.1		0.1	0.1
Otros	21.8	21.0	23.6	25.7	24.5	26.4	27.3	27.7	26.8	28.5	35.3	35.9	35.3
Cédulas Hipotecarias	5.8	5.3	5.6	5.1	4.3	4.1	3.9	3.7	3.7	3.9	8.7	3.6	6.3
Obligaciones Hipotecarias	16.5	15.7	18.0	20.6	20.2	22.3	23.4	24.0	23.1	24.6	31.6	32.3	29.0

* Incluye datos preliminares del Banco de Crédito Ejidal, S.A.

FUENTE: Comisión Nacional Bancaria

Cuadro 29
Compañías de Seguros y Fianzas.- Inversiones en Valores de Renta Fija
Millones de Pesos

Conceptos	1954	1 9 5 5											
	Dic.	Ene.	Feb.	Mar.	Abr.	May.	Jun.	Jul.	Ago.	Sept.	Oct.	Nov.	Dic.
Total	471.6	473.7	487.7	487.5	506.8	512.2	518.4	518.9	526.1	532.0	537.7	545.2	539.4
Valores Gubernamentales	55.2	54.9	58.8	520.5	52.4	52.3	52.3	51.9	53.5	52.6	49.6	49.2	49.7
Deuda Int. Tit. Fed. Y Emitidos por Fideicomisos Oficiales	55.1	54.8	53.7	52.4	52.3	52.2	52.2	51.8	53.4	52.5	49.5	49.1	49.2
Estatales y Locales	0.1	0.1	0.1	0.1	0.1	0.1	0.1	0.1	0.1	0.1	0.1	0.1	0.5
Emitidos por Organismos descentralizados	287.9	285.1	297.7	298.8	312.6	313.7	319.0	319.9	322.4	325.1	331.9	334.2	326.7
Bancarios	280.3	277.4	290.0	291.7	305.4	306.5	311.7	312.6	315.1	317.8	324.6	326.9	318.9
Bonos Generales y Financieros													
Bonos Hipotecarios	54.9	54.9	59.8	61.6	66.2	67.6	72.8	75.2	79.5	82.6	85.6	85.7	86.5
Títulos Financieros	36.9	33.8	33.9	33.7	36.1	36.5	39.4	39.2	37.2	36.4	35.1	36.9	34.0
Cert. de Part. de Nacional Financiera	186.4	186.6	194.2	194.3	201.1	200.3	197.4	196.1	196.3	196.7	201.9	202.3	196.6
Cert. de Part. Inmobiliarios	2.1	2.1	2.1	2.1	2.0	2.1	2.1	2.1	2.1	2.1	2.0	2.0	1.8
Otros	7.6	7.7	7.7	7.1	7.2	7.2	7.3	7.3	7.3	7.3	7.3	7.3	7.8
Bonos del Ahorro Nacional	7.6	7.7	7.7	7.1	7.2	7.2	7.3	7.3	7.3	7.3	7.3	7.3	7.8
Obligaciones no Hipotecarias de Petróleos Mexicanos													
Emitidos por Organismos Privados	128.5	133.7	136.2	136.2	141.8	146.2	147.1	147.1	150.2	154.3	156.2	161.8	163.0
Bancarios	21.9	21.3	21.4	21.7	20.8	20.9	20.4	20.5	20.6	19.7	19.0	20.4	20.9
Bonos Generales y Financieros	16.3	15.5	15.7	15.7	15.3	15.5	15.3	15.4	15.6	14.6	14.2	15.6	15.6
Bonos Hipotecarios	5.4	5.6	5.5	5.8	5.3	5.2	4.9	4.9	4.9	5.0	4.7	4.7	5.2
Bonos Comerciales	0.2	0.2	0.2	0.2	0.2	0.2	0.2	0.2	0.1	0.1	0.1	0.1	0.1
Otros	106.6	112.4	114.8	114.5	121.0	125.3	126.7	126.6	129.6	134.6	137.2	141.4	142.1
Cédulas Hipotecarias	61.3	62.0	61.6	63.2	67.0	69.3	71.3	70.9	71.8	75.7	77.1	77.5	76.4
Obligaciones Hipotecarias	45.8	50.4	53.2	51.3	54.0	56.0	55.4	55.7	57.8	58.9	60.1	63.9	65.7

FUENTE: Comisión Nacional de Seguros y Dirección de Crédito de la Secretaría de Hacienda y Crédito Público.

Cuadro 30
Empresas y particulares.- Inversiones en Valores de Renta Fija
Millones de Pesos

Conceptos	1954	1 9 5 5											
	Dic.	Ene.	Feb.	Mar.	Abr.	May.	Jun.	Jul.	Ago.	Sept.	Oct.	Nov.	Dic.
Total	2,538.5	2,697.3	2,716.0	2,762.0	2,854.0	2,927.9	2,934.3	3,080.2	3,082.4	3,199.0	3,370.1	3,431.4	3,414.9
Valores Gubernamentales**	298.5	306.6	293.1	276.1	365.8	365.9	307.1	328.2	408.6	408.7	423.0	457.4	450.4
Deuda Int. Tit. Fed. Y Emitidos por Fideicomisos Oficiales	243.2	256.3	246.1	239.1	331.1	323.1	271.4	296.6	385.9	375.9	387.0	440.3	439.3
Estatales y Locales	55.3	50.3	47.0	37.0	34.7	42.8	35.7	31.6	22.7	32.8	36.0	17.1	11.1
Emitidos por Organismos descentralizados	875.8	925.8	951.5	975.4	997.6	1,086.9	1,064.0	1,158.3	1,153.1	1,177.1	1,269.2	1,338.8	1,295.8
Bancarios	606.6	656.4	661.5	681.6	705.8	783.7	742.8	830.5	811.7	819.5	898.1	862.2	804.6
Bonos Generales y Financieros			0.7	0.1								2.0	2.0
Bonos Hipotecarios	74.1	78.3	75.3	91.6	90.0	103.1	96.5	100.2	72.6	96.2	109.3	97.9	94.1
Títulos Financieros	109.6	117.2	104.9	104.5	99.5	83.6	47.6	45.4	41.7	54.6	61.1	88.4	88.0
Cert. de Part. de Nacional Financiera	422.4	460.7	480.4	485.2	516.0	596.8	598.5	684.7	697.2	668.5	727.4	673.6	620.3
Cert. de Part. Inmobiliarios	0.5	0.2	0.2	0.2	0.3	0.2	0.2	0.2	0.2	0.2	0.3	0.3	0.2
Otros	269.2	269.4	290.0	293.8	291.8	303.2	321.2	327.8	341.4	357.6	371.1	476.6	491.2
Bonos del Ahorro Nacional	269.2	269.4	290.0	293.8	291.8	303.2	321.2	327.8	341.4	357.6	371.1	407.9	423.1
Obligaciones no Hipotecarias de Petróleos Mexicanos												68.7	68.1
Emitidos por Organismos Privados	1,364.2	1,464.9	1,471.4	1,510.5	1,490.6	1,475.1	1,563.2	1,593.7	1,520.7	1,613.2	1,677.9	1,635.2	1,669.7
Bancarios	214.3	233.6	235.9	235.3	232.7	215.5	231.6	232.4	218.0	232.1	236.4	209.1	209.6
Bonos Generales y Financieros	166.3	188.8	185.1	184.6	180.3	165.7	181.9	182.3	165.9	184.9	184.2	151.8	162.7
Bonos Hipotecarios	46.9	43.7	49.8	49.8	51.3	48.7	48.8	49.7	51.5	46.7	51.7	56.9	46.6
Bonos Comerciales	1.1	1.1	1.0	0.9	1.1	1.1	0.9	0.4	0.6	0.5	0.5	0.4	0.3
Otros	1,149.9	1,231.3	1,235.5	1,275.2	1,257.9	1,259.6	1,331.6	1,361.3	1,302.7	1,381.1	1,441.5	1,426.1	1,460.1
Cédulas Hipotecarias	579.8	597.7	617.2	634.2	651.1	677.6	666.5	696.7	731.5	711.9	763.3	797.4	770.7
Obligaciones Hipotecarias	570.1	633.6	618.3	641.0	606.8	582.0	665.1	664.6	571.2	669.2	678.2	628.7	690.4

* Exceptuando a las instituciones de crédito y a las compañías de seguros y finanzas.

** A partir de marzo de 1955 se excluyen de la circulación 20.7 millones de pesos de valores estatales, absorbidos por el Gobierno Federal

FUENTE: Comisión Nacional Bancaria, Comisión Nacional de Valores, Nacional Financiera, S.A., Comisión Nacional de Seguros, Dirección de Crédito de la Secretaría de Hacienda y Crédito Público, Patronato del Ahorro Nacional y Banco de México, S.A.

Cuadro 31
Activos Líquidos de Empresas y Particulares*

Millones de Pesos

Conceptos	1954	1955**	Variación
1) Circulación Monetaria	4,637.1	5,267.4	630.3
Billetes	4,155.4	4,764.0	608.6
Moneda Metálica***	481.7	503.3	21.6
2) Depósitos en Cuenta de Cheques	5,058.0	6,435.4	1,377.4
SUMA DE 1 Y 2	9,695.1	11,702.8	2,007.7
3) Cheques Certificados	37.5	35.8	-1.7
4) Cheques de Caja	40.4	56.4	16.0
5) Otros Depósitos a la Vista	419.2	548.5	129.3
6) Valores Bancarios Vencidos o Sorteados	38.0	61.4	23.4
7) Cupones de Valores Bancarios Vencidos	0.3	0.3	
8) Dividendos de Acciones Bancarios Decretados	4.1	4.1	
SUMA DE 3 A 8	539.5	706.5	167.0
9) Oro amonedado			-38.8
10) Plata de Ley 0.720			-9.5
SUMA DE 9 Y 10			-48.3
11) Depósitos de Ahorro	1,100.6	1,411.2	310.6
12) Depósitos de Plazo	404.9	436.5	31.6
13) Reservas Técnicas (Tit. de Cap.)	481.8	500.7	18.9
SUMA DE 11 A 13	1,987.3	2,348.4	361.1
14) Valores en poder público	2,538.0	3,346.6	808.6
Deuda Gubernamental Titulada	298.5	450.4	151.9
Bonos del Ahorro Nacional	269.2	422.1	152.9
Bancarios	820.4	1,014.0	193.6
Bonos Comerciales	1.1	0.3	-0.8
Bonos Generales y Financieros	166.3	164.7	-1.6
Bonos Hipotecarios	121.0	140.7	19.7
Bonos del Banco Nacional Hipotecario, Urbano y de Obras Públicas	74.1	94.1	20.0
Bonos de Otras Instituciones	46.9	46.6	-0.3
Cert. de Part. de Nacional Financiera	422.4	620.3	197.9
Títulos Financieros	109.6	88.0	-21.6
Privados	1,149.9	1,460.1	310.2
Cédulas Hipotecarias	579.8	770.7	190.9
Obligaciones Hipotecarias	570.1	689.4	119.3
TOTAL	14,759.9	18,104.3	3,296.1

* No incluye Compañías de Seguros y Fianzas

** Cifras provisionales

*** Incluye las monedas de plata leyes 900 y 500, que a partir del mes de septiembre dejaron de ser de curso legal

FUENTE: Banco de México, S.A., Comisión Nacional Bancaria, Secretaría de Hacienda y Crédito Público, Comisión Nacional de Seguros y Nacional Financiera, S.A.

Gráfica 20
Banco de México.- Principales Renglones de Activo y Pasivo
Millones de Pesos

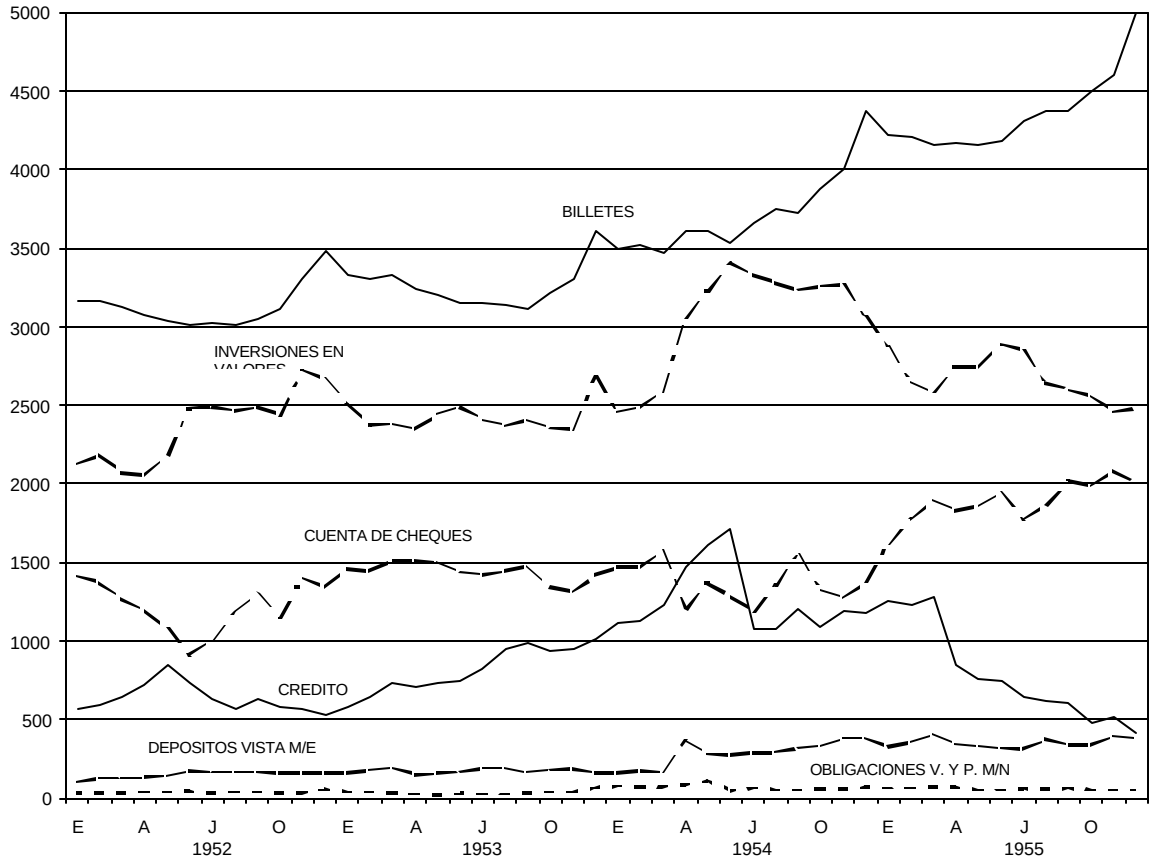

Cuadro 32
Inversiones en Valores y Crédito

Millones de Pesos

Conceptos	1954	1955											
	Dic.	Ene.	Feb.	Mar.	Abr.	May.	Jun.	Jul.	Ago.	Sept.	Oct.	Nov.	Dic.
Inversiones en Valores	3,063.6	2,876.7	2,646.4	2,583.8	2,742.6	2,745.7	2,887.2	2,850.0	2,640.4	2,599.3	2,558.1	2,457.5	2,481.1
Gubernamentales	2,281.5	2,156.3	1,945.5	1,917.7	2,011.8	2,006.9	2,053.2	2,045.4	1,853.4	1,929.4	1,967.4	1,954.3	1,989.3
Federales	2,277.9	2,152.7	1,941.9	1,915.4	2,009.8	2,004.8	2,051.1	2,043.3	1,852.6	1,928.6	1,966.9	1,953.8	1,988.8
Deuda Pública Interna	2,096.4	1,980.1	1,761.1	1,732.7	1,821.8	1,816.0	1,861.0	1,851.1	1,658.8	1,732.2	1,732.2	1,725.9	1,775.7
A corto plazo (Cert. de Tes.)													
A largo plazo	2,096.4	1,980.1	1,761.1	1,732.7	1,821.8	1,816.0	1,861.0	1,851.1	1,658.8	1,732.2	1,732.2	1,725.9	1,775.7
Deuda Pública Externa	181.5	172.6	180.8	182.7	188.0	188.8	190.1	192.2	193.8	196.4	234.7	227.9	213.1
Estatales y Locales	3.6	3.6	3.6	2.3	2.0	2.1	2.1	2.1	0.8	0.8	0.5	0.5	0.5
Valores Bancarios	514.9	492.3	487.9	520.0	563.1	556.8	674.1	593.0	569.5	503.4	489.4	400.2	371.8
Bonos	492.5	469.9	465.5	497.6	540.7	534.5	651.7	570.7	547.1	481.0	467.0	377.7	349.3
Generales y Financieros	82.6	59.2	88.0	127.8	176.6	168.6	262.3	182.8	164.3	100.2	106.8	46.4	32.1
Títulos Financieros	69.4	69.3	65.2	64.5	60.1	62.0	87.7	87.7	87.7	85.1	78.0	49.0	42.2
Hipotecarios	340.5	341.4	312.2	305.3	304.0	303.9	301.7	300.2	295.1	295.7	282.2	282.1	275.0
Del Banco Nal. Hip. Urb. y O. P.	339.0	340.2	311.0	304.2	303.3	303.3	301.5	300.0	294.9	295.5	282.1	282.1	275.0
De otras instituciones	1.5	1.2	1.2	1.1	0.7	0.6	0.2	0.2	0.2	0.2	0.1		
Acciones de Instituciones de Créd.	22.4	22.4	22.4	22.4	22.4	22.3	22.4	22.3	22.4	22.4	22.4	22.5	22.5
Valores de Empresas y Particulares	267.2	228.1	213.0	146.1	167.7	182.0	159.9	211.6	217.5	166.5	101.3	103.0	120.0
Cédulas Hipotecarias	73.9	61.2	47.1	10.9	13.2	8.7	5.7	7.1	5.4	5.4	3.1	5.3	4.0
Obligaciones Hipotecarias	64.2	52.2	60.1	35.1	54.4	73.2	54.3	107.6	115.1	64.2	1.3		18.2
Acciones	129.0	114.6	105.7	100.0	100.0	100.0	99.8	96.8	96.9	96.8	96.8	97.6	97.7
Nacionales	112.8	98.4	89.4	83.8	83.8	83.8	83.6	80.6	80.7	80.6	80.6	81.4	81.5
Extranjeras	16.2	16.2	16.2	16.2	16.2	16.2	16.2	16.2	16.2	16.2	16.2	16.2	16.2
Otros Valores	0.1	0.1	0.1	0.1	0.1	0.1	0.1	0.1	0.1	0.1	0.1	0.1	0.1
Crédito	1,177.1	1,256.4	1,231.5	1,276.6	849.7	752.0	746.4	641.0	615.9	600.8	482.2	518.5	413.8
Al Gobierno Federal	99.7	122.4	96.6	96.5	96.4	105.7	130.2	85.7	69.6	104.9	111.7	184.6	69.5
A Bancos	303.8	303.7	247.5	235.0	120.2	69.1	71.1	67.1	69.0	63.5	37.7	27.3	37.6
Instituciones Nacionales	298.4	298.4	242.2	229.7	114.9	63.7	65.7	61.7	63.7	58.1	32.4	27.3	37.6
Instituciones Privadas	5.4	5.3	5.3	5.3	5.3	5.4	5.4	5.4	5.3	5.4	5.3		
A Empresas y Particulares	773.6	830.3	887.4	945.1	633.1	577.2	545.1	488.2	477.3	432.4	322.8	306.6	306.7
A 30 días	34.9	45.8	43.5	35.8	29.8	32.5	25.4	6.8	26.2	25.3	9.6	18.5	6.9
A 90 días	260.4	214.6	193.6	58.7	13.3	23.7	91.4	119.7	183.1	228.7	225.9	189.6	196.9
A 180 días	292.7	384.7	465.3	516.5	445.8	434.8	354.8	287.1	181.7	87.1	4.6	6.0	11.4
A 360 días	185.6	185.2	185.0	334.1	144.2	86.2	73.5	74.6	86.3	91.3	92.7	92.5	91.5

FUENTE: Banco de México, S.A.

Gráfica 21
Banco de México.- Crédito a Empresas y Particulares
Vencimiento de los Documentos Redescontados
Millones de Pesos

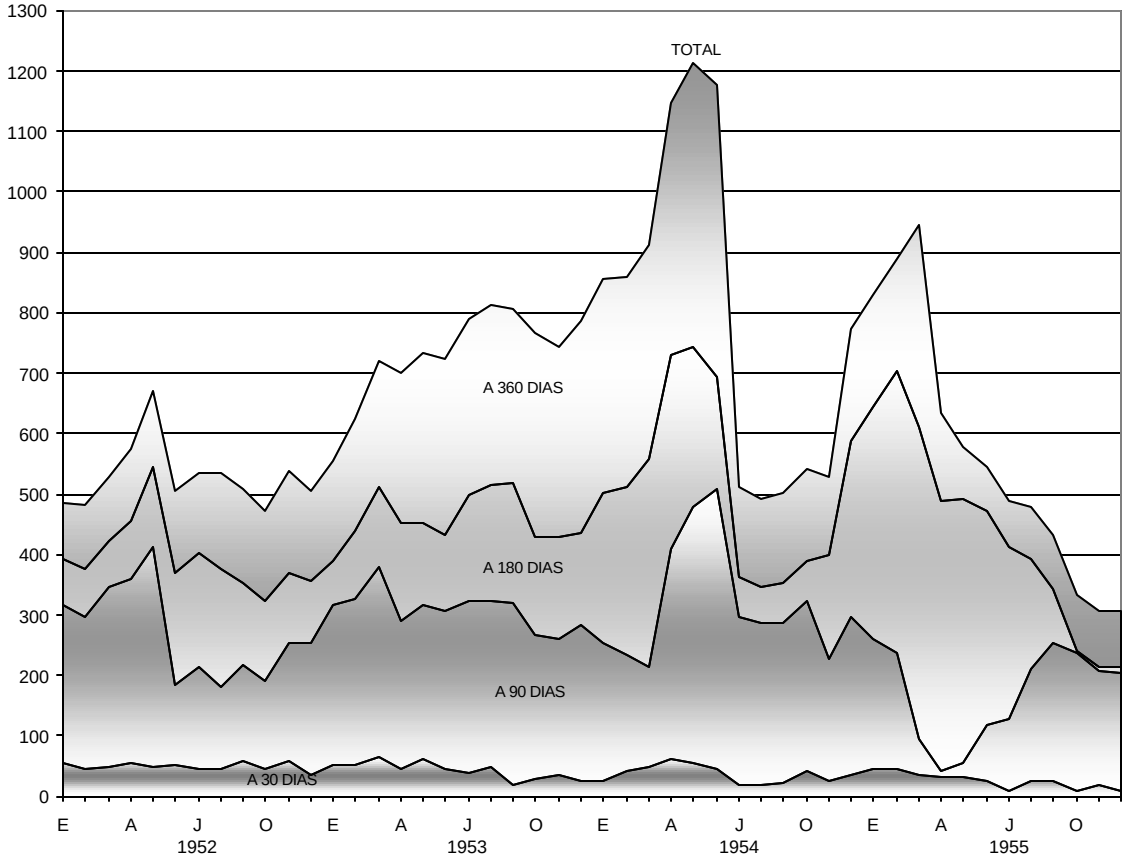

Cuadro 33
Obligaciones

Millones de Pesos

Conceptos	1954	1955											
	Dic.	Ene.	Feb.	Mar.	Abr.	May.	Jun.	Jul.	Ago.	Sept.	Oct.	Nov.	Dic.
Billetes	4,376.1	4,216.4	4,204.7	4,153.5	4,167.5	4,160.0	4,175.7	4,315.0	4,374.2	4,368.9	4,500.6	4,602.3	4,996.8
Moneda Metálica	491.1	491.8	492.6	493.4	494.2	495.0	496.0	496.4	497.9	314.2	320.2	323.6	330.1
Cuenta de Cheques m/n	1,378.3	1,622.9	1,772.2	1,897.8	1,827.7	1,861.6	1,942.4	1,770.0	1,868.2	2,019.9	1,989.9	2,081.5	2,000.3
De la Tesorería	46.8	276.5	262.4	321.5	219.3	323.9	310.8	232.4	213.8	368.8	359.9	347.2	241.0
De Bancos	1,244.7	1,287.8	1,396.1	1,430.0	469.2	1,442.8	1,494.9	1,407.0	1,550.8	1,519.0	1,491.0	1,568.1	1,651.4
De Empresas y Particulares	86.8	98.6	113.7	146.3	139.2	94.9	136.7	130.6	103.6	132.1	139.0	166.2	107.9
Obligaciones a la vista y a plazo m/n	69.6	61.7	66.1	71.0	71.3	48.5	51.4	60.5	56.6	61.3	52.3	49.5	54.3
Con Bancos	13.6	7.1	7.1	8.0	8.9	10.8	11.1	8.5	10.8	8.9	8.4	11.5	6.5
Con Empresas y Particulares	56.0	54.6	59.0	63.0	62.4	37.7	40.3	52.0	45.8	52.4	43.9	38.0	47.8
Depósitos a la vista m/e	384.1	326.1	359.0	406.0	343.8	328.8	318.9	311.6	375.0	337.1	335.7	392.8	376.9
De la Tesorería			29.1	49.6	8.5				44.7				0.6
De Bancos	359.1	313.9	318.0	344.4	322.2	316.2	307.5	292.5	317.4	324.9	326.3	381.7	364.4
De Empresas y Particulares	25.0	12.2	12.6	12.0	13.1	12.6	11.4	13.1	12.9	12.2	9.4	11.1	11.9
Obligaciones a la vista y a plazo m/e	22.4	27.3	25.7	28.0	26.4	19.0	23.2	22.5	17.8	18.4	11.7	12.7	18.4
Con Bancos													
Con Empresas y Particulares	22.4	27.3	25.7	28.0	26.4	19.0	23.2	22.5	17.7	18.4	11.7	12.7	18.4

Gráfica 22
Instituciones Nacionales de Crédito.- Principales Renglones de Activo y Pasivo
Millones de Pesos

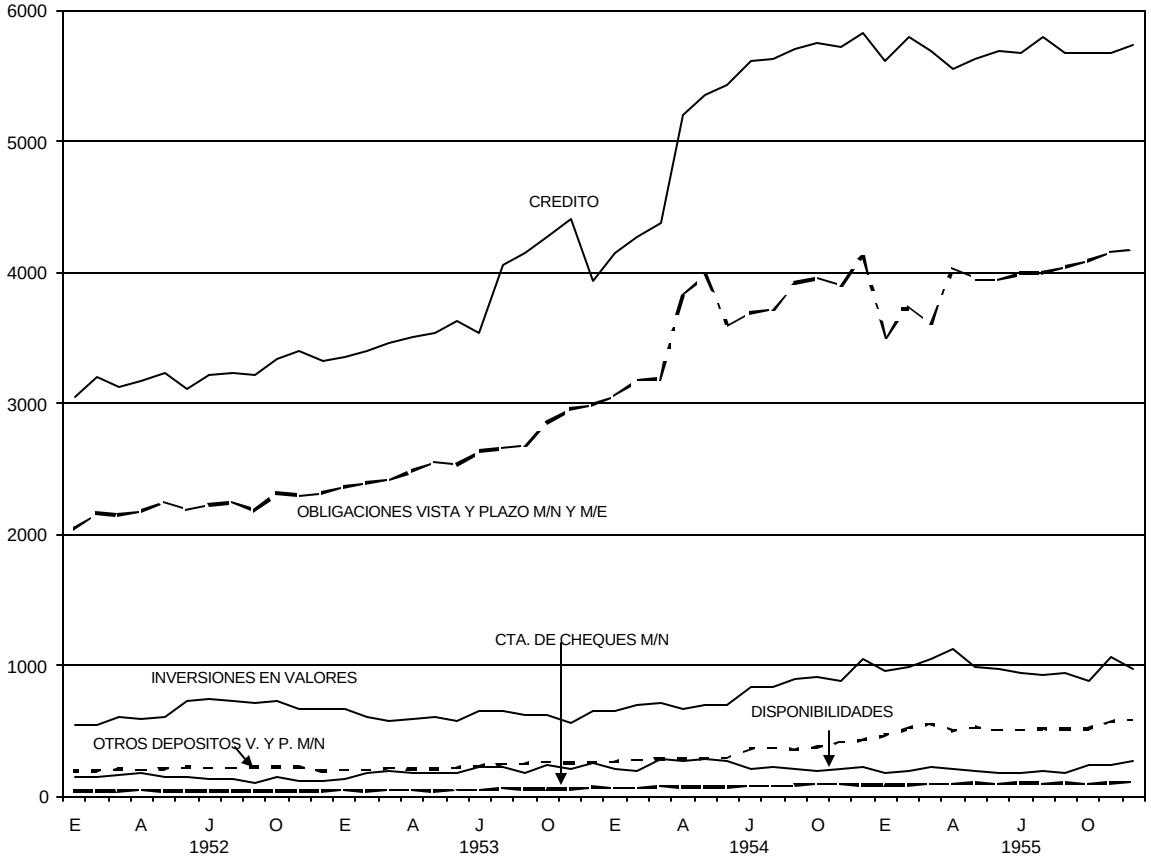

Cuadro 34
Instituciones Nacionales de Crédito* .- Principales Renglones de Activo

Millones de Pesos

Conceptos	1954	1 9 5 5											
	Dic.	Ene.	Feb.	Mar.	Abr.	May.	Jun.	Jul.	Ago.	Sept.	Oct.	Nov.	Dic.
Disponibilidades	215.2	178.9	197.8	218.7	211.0	189.1	182.1	173.2	197.7	180.9	244.3	237.7	275.2
En Oro, Plata y Divisas	7.1	17.8	11.7	19.8	16.0	9.2	12.7	16.8	15.3	8.3	15.0	20.0	17.2
En Caja	23.5	23.2	24.2	24.1	23.8	30.0	28.9	26.2	24.7	23.2	21.5	26.4	25.0
Billetes	22.5	23.2	23.3	23.0	21.7	27.7	27.2	24.7	23.5	22.1	20.4	25.1	23.4
Moneda Metálica	1.0	1.0	0.9	1.1	2.1	2.3	1.7	1.4	1.2	1.1	1.1	1.3	1.6
En Bancos	184.6	137.9	161.9	174.8	171.2	149.9	140.5	130.2	157.7	149.4	207.8	191.3	233.0
En el Banco de México	62.5	52.8	63.2	88.2	64.0	41.0	37.9	42.9	74.9	52.9	115.6	91.0	126.8
Reserva Bancaria	62.5	52.8	63.2	88.2	64.0	41.0	37.9	42.9	74.9	52.9	115.6	91.0	126.8
Cuenta Corresponsalía													
En otros Bancos	122.1	85.2	98.7	86.6	107.2	108.9	102.6	87.3	82.8	96.5	92.2	100.3	106.2
Inversiones en Valores	1,029.9	961.8	988.1	1,053.6	1,129.2	986.3	965.0	942.9	919.8	938.8	879.3	1,059.5	963.1
Gubernamentales	294.5	275.8	301.4	349.6	365.3	800.6	351.2	307.6	322.5	231.5	202.4	209.0	253.1
Federales	182.1	194.3	202.9	205.6	229.7	183.3	211.0	201.0	240.6	157.1	141.8	105.5	108.0
Deuda Pública Interna (a largo plazo)	182.1	194.3	202.9	205.6	229.7	183.3	211.0	201.0	240.6	157.1	141.8	105.5	108.0
Estatales y Locales	10.2	10.2	10.2	10.3	11.3	11.6	13.6	14.2	14.6	16.6	14.9	16.2	15.8
Cert. de Part. de Nacional Finan.	102.2	71.3	88.3	133.7	124.3	105.7	126.6	92.4	67.3	57.8	45.7	78.3	129.3
Valores Bancarios	28.2	30.4	80.6	29.7	30.5	29.1	29.9	35.8	35.8	30.7	33.7	32.2	40.2
Bonos	18.4	15.5	15.8	15.9	16.6	15.2	15.2	21.3	21.3	15.2	19.2	17.6	25.5
Comerciales	0.2	0.2	0.2	0.2	0.2	0.2	0.2	0.1		0.1		0.1	0.1
Generales y Financieros	12.2	12.4	12.7	12.3	13.1	12.8	12.9	19.1	19.2	13.0	13.3	16.1	24.0
Títulos Financieros				0.6	0.7	0.1							
Hipotecarios	1.0	2.9	2.9	2.8	2.6	2.1	2.1	2.1	2.1	2.1	5.9	1.4	1.4
Ban. Nac. Hip. Urb. y de Obr. Púb.	0.4	0.4	0.4	0.5	0.3	0.3	0.3	0.3	0.3	0.3	4.2	0.3	0.3
De otras Instituciones	0.6	2.5	2.5	2.3	2.3	1.8	1.8	1.8	1.8	1.8	1.7	1.1	1.1
Acciones	14.8	14.9	14.8	13.8	13.9	13.9	14.7	14.5	14.5	15.5	14.5	14.6	14.7
Del Banco de México	0.3	0.3	0.8	0.3	0.3	0.3	0.3	0.3	0.3	0.2	0.3	0.3	0.3
De otras Instituciones	14.5	14.6	14.5	13.5	13.6	13.6	14.4	14.2	14.2	15.3	14.2	14.3	14.4
Valores de Empresas y Particulares	707.2	655.6	656.1	674.6	733.4	656.6	583.9	599.5	561.5	676.6	643.2	327.3	669.8
Cédulas Hipotecarias	5.3	5.5	6.1	6.0	5.0	4.8	4.6	4.4	4.3	6.9	3.7	3.9	6.6
Obligaciones Hipotecarias	86.9	39.7	40.0	39.8	71.1	36.0	41.6	37.2	40.7	43.9	41.0	113.5	37.7
Acciones	178.4	177.3	176.8	192.9	227.4	185.4	196.1	255.9	216.8	235.9	211.0	316.6	207.1
Nacionales	178.4	177.3	176.8	192.9	227.4	185.4	196.1	255.9	216.8	235.9	211.0	316.6	207.1
Extranjeras													
Otros Valores	436.6	433.1	433.2	435.9	429.9	430.4	341.6	302.0	299.7	389.9	387.5	393.2	418.4
Crédito	5,392.1	5,612.3	5,792.4	5,689.8	5,551.6	5,632.5	5,693.8	5,671.8	5,800.2	5,669.4	5,677.5	5,672.9	5,785.2
Al Gobierno Federal													
A Bancos (Instituciones Nacionales)	236.6	227.7	220.4	239.8	332.3	349.9	385.2	402.2	390.3	388.8	443.5	404.0	401.6
A Empresas y Particulares	5,155.5	5,384.6	5,572.0	5,450.0	5,219.3	5,282.6	5,308.6	5,269.6	5,409.9	5,280.6	5,234.0	5,268.9	5,333.6
A 30 días	6.6	8.1	5.1	7.8	7.7	14.5	17.1	9.8	14.0	36.1	17.0	14.9	5.3
A 90 días	121.8	129.2	120.2	151.4	142.4	148.7	156.2	118.5	128.0	144.7	154.1	163..7	128.0
A 180 días	1,117.6	1,119.3	1,138.2	1,157.9	964.9	933.4	995.8	981.5	1,024.7	990.5	871.3	873.7	871.2
A 360 días	741.1	794.9	993.9	822.5	887.8	1,017.8	1,070.0	1,114.5	1,169.1	1,274.2	1,282.2	1,266.6	1,414.6
A más de 360 días	3,168.4	3,333.1	3,314.6	3,310.4	3,216.5	3,118.2	3,069.5	3,045.3	3,074.1	2,835.1	2,909.4	2,950.0	2,914.5

* Excluyendo al Banco de México, S.A.

** Incluye cifras provisionales del Banco Nacional de Crédito Ejidal, S.A.

FUENTE: Comisión Nacional Bancaria

Gráfica 23
Instituciones Nacionales de Crédito.- Crédito a Empresas y Particulares
Vencimiento de los Documentos
Millones de Pesos

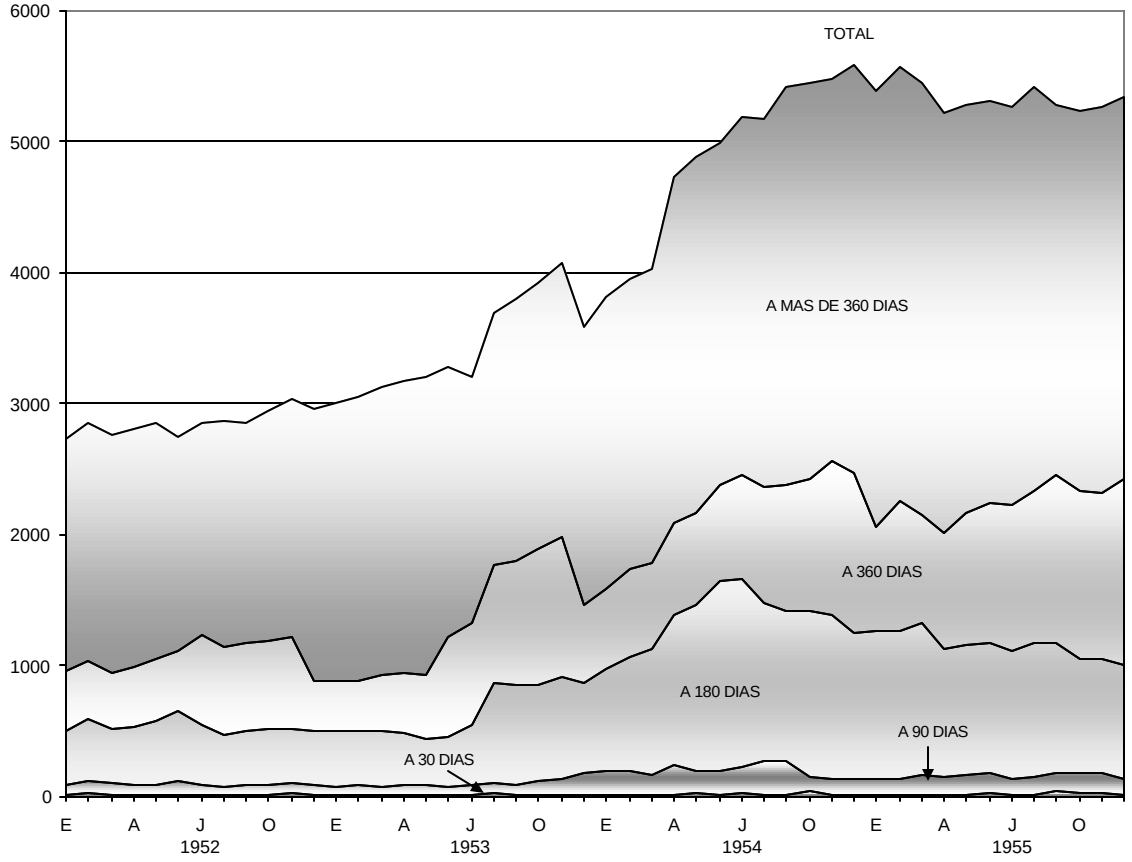

Cuadro 35
Instituciones Nacionales de Crédito* .- Principales Renglones de Pasivo

Millones de Pesos

Conceptos	1954	1 9 5 5											
	Dic.	Ene.	Feb.	Mar.	Abr.	May.	Jun.	Jul.	Ago.	Sept.	Oct.	Nov.	Dic.**
Cuenta de Cheques M/N	83.2	85.6	84.1	91.8	93.1	98.2	90.6	100.2	95.6	100.5	94.6	101.5	112.5
De Bancos													
De Empresas y Particulares	83.2	85.6	84.1	91.8	93.1	98.2	90.6	100.2	95.6	100.5	94.6	101.5	112.5
Otros Depósitos a la vista M/N	318.5	309.8	323.6	340.6	329.8	378.1	394.8	387.1	400.3	403.1	402.5	439.9	448.3
Depósitos de Ahorro M/N	71.5	72.7	73.2	73.8	74.7	75.3	77.6	78.3	78.9	79.0	79.2	79.2	80.7
Otros Depósitos a Plazo M/N	58.8	82.1	121.4	138.3	95.3	71.7	33.9	36.2	37.2	27.9	29.7	50.4	53.6
De Bancos													
De Empresas y Particulares	58.8	82.1	121.4	138.3	95.3	71.7	33.9	36.2	37.2	27.9	29.7	50.4	53.6
Obligaciones a la Vista y a Plazo M/N	1,989.9	1,977.3	2,248.8	1,955.7	2,035.6	2,037.5	2,088.5	1,929.4	2,036.3	2,063.5	2,110.3	2,124.5	2,192.8
Con Bancos	246.7	237.2	229.0	246.8	352.2	377.5	427.8	417.1	422.1	420.0	441.2	396.1	405.4
Con Empresas y Particulares	1,743.2	1,740.1	2,019.8	1,708.9	1,683.4	1,660.0	1,660.7	1,512.3	1,614.2	1,643.5	1,669.1	1,728.4	1,787.4
Depósitos a la Vista M/E	10.2	15.0	15.5	13.9	15.3	12.0	17.5	14.8	13.9	12.4	13.7	12.3	14.6
De Bancos													
De Empresas y Particulares	10.2	15.0	15.5	13.9	15.3	12.0	17.5	14.8	13.9	12.4	13.7	12.3	14.6
Depósitos a Plazo M/E	2.8	4.3	5.3	3.6	5.3	3.3	3.0	5.3	5.8	8.8	9.0	4.1	2.5
Obligaciones a la Vista y a Plazo M/E	2,070.5	2,103.5	1,944.1	2,107.9	2,001.5	1,905.8	1,851.3	1,893.5	1,957.6	1,976.2	1,978.0	2,028.5	1,984.9
Con Bancos	140.1	141.4	135.2	136.0	124.6	121.6	122.6	128.8	111.9	115.3	138.9	139.0	138.7
Con Empresas y Particulares	1,924.4	1,962.1	1,808.9	1,971.9	1,876.9	1,784.2	1,728.7	1,764.7	1,845.7	1,860.9	1,839.1	1,889.5	1,846.2
Bonos y Obligaciones sobre Títulos	1,198.7	1,204.2	1,196.9	1,271.9	1,325.8	1,311.5	1,360.1	1,362.2	1,298.5	1,249.1	1,202.5	1,187.1	1,147.9
Generales y Financieros	314.7	310.2	348.7	396.9	433.9	422.4	479.0	483.2	449.2	407.2	335.2	316.7	306.1
Hipotecarios	536.0	550.8	527.5	536.6	547.9	557.4	559.2	561.0	546.9	551.1	550.4	549.4	545.3
Títulos Financieros	348.0	343.2	320.7	338.4	344.0	331.7	321.9	318.0	302.4	290.8	316.9	321.0	296.5

* Excluyendo al Banco de México, S.A.

** Incluye cifras provisionales del Banco Nacional de Crédito Ejidal, S.A.

FUENTE: Comisión Nacional Bancaria

Gráfica 24
Instituciones de Crédito Privadas.- Principales Renglones de Activo y Pasivo

Millones de Pesos

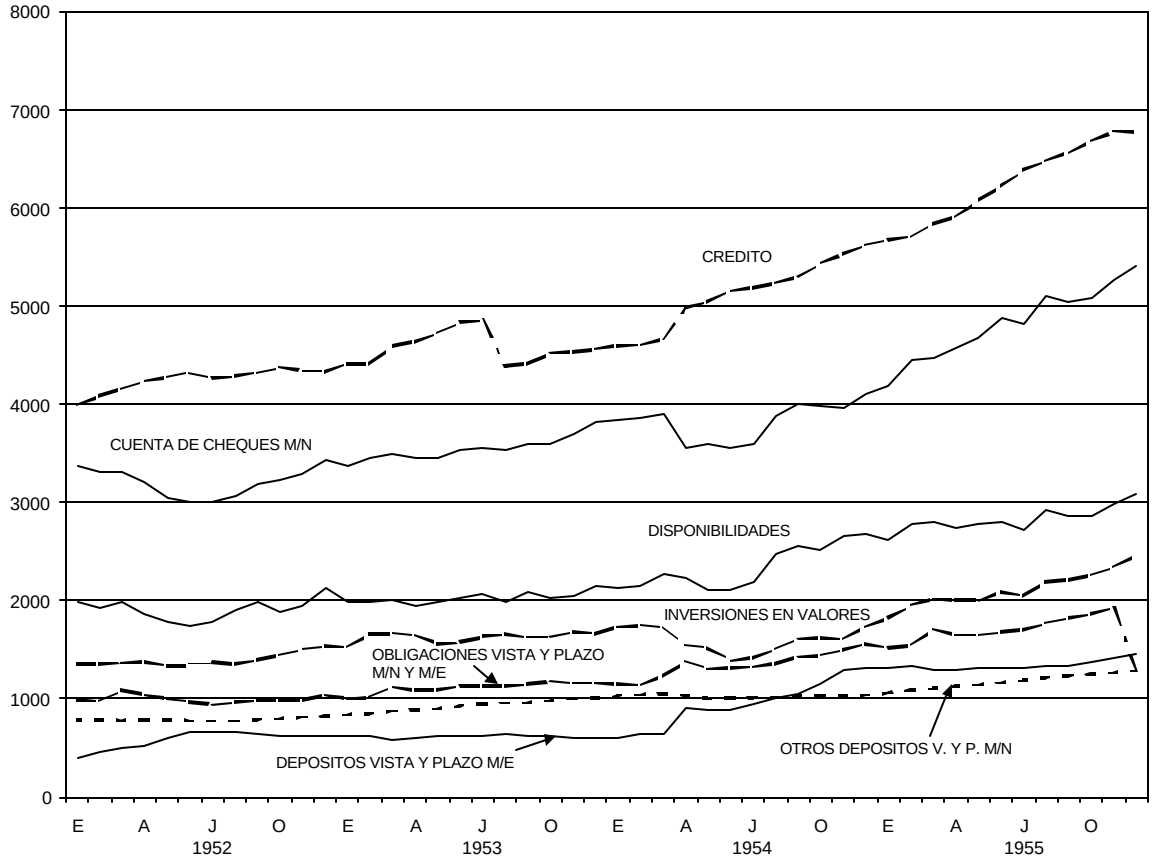

Cuadro 36
Instituciones de Crédito Privadas.- Principales Renglones de Activo
Millones de Pesos

Conceptos	1954	1955											
	Dic.	Ene.	Feb.	Mar.	Abr.	May.	Jun.	Jul.	Ago.	Sept.	Oct.	Nov.	Dic.
Disponibilidades	2,671.7	2,622.3	2,789.3	2,796.2	2,743.9	2,787.6	2,807.1	2,715.7	2,928.2	2,856.5	2,856.0	2,992.0	3,083.4
En Oro, Plata y Divisas	333.2	358.0	380.7	347.6	335.4	373.6	335.0	343.2	341.2	319.8	329.5	312.6	328.8
En Caja	206.6	195.0	197.2	205.6	159.1	215.3	207.6	178.4	220.3	209.7	193.0	226.5	219.0
Billetes	198.2	186.0	188.0	196.2	150.0	206.3	198.5	169.9	211.2	200.5	183.9	217.1	209.3
Moneda Metálica	8.4	9.0	9.2	9.4	9.1	9.0	9.1	8.5	9.1	9.2	9.1	9.4	9.7
En Bancos	2,131.9	2,069.3	2,211.4	2,243.0	2,249.4	2,198.7	2,264.5	2,194.1	2,366.7	2,327.0	2,333.5	2,452.9	2,535.6
En el Banco de México	1,544.2	1,547.0	1,701.0	1,730.2	1,712.6	1,705.2	1,767.7	1,683.6	1,835.2	1,785.6	1,788.6	1,891.4	1,942.2
Reserva Bancaria	1,529.1	1,534.2	1,688.1	1,719.2	1,700.1	1,696.7	1,753.4	1,674.3	1,819.7	1,767.1	1,772.1	1,876.2	1,927.5
Cuenta Corresponsalía	15.1	12.8	12.9	11.0	12.5	8.5	14.3	9.3	15.5	18.5	16.5	15.2	14.7
En otros Bancos	587.7	522.3	510.4	512.8	536.8	493.5	496.8	510.5	531.5	541.4	544.9	561.5	593.4
Inversiones en Valores	1,733.2	1,822.6	1,953.8	2,016.7	2,009.8	2,001.7	2,092.4	2,050.3	2,187.7	2,213.2	2,257.1	2,344.1	2,459.8
Gubernamentales	603.2	703.3	833.4	861.1	841.3	817.3	889.2	860.1	966.6	1,001.9	1,006.0	1,070.0	1,116.5
Federales	293.4	319.1	414.6	436.0	408.9	384.5	438.6	434.5	481.1	491.2	547.5	573.4	631.7
Deuda Pública Interna (a largo plazo)	293.4	319.1	414.6	436.0	408.9	384.5	438.6	434.5	481.1	491.2	547.5	573.4	631.7
Estatales y Locales	19.0	22.7	21.9	17.8	18.3	9.8	12.3	12.3	19.8	14.0	14.0	31.2	40.0
Cert. de Part. de Nacional Finan.	290.8	361.5	396.9	407.3	414.1	423.0	438.3	413.3	465.7	496.7	444.5	465.4	444.8
Valores Bancarios	563.4	460.7	565.3	591.0	603.5	616.2	612.2	615.8	620.5	587.0	610.8	639.4	670.6
Bonos	421.4	416.9	422.1	443.7	456.7	470.3	458.2	461.5	464.7	432.6	449.7	467.2	478.5
Comerciales													
Generales y Financieros	219.8	213.4	225.2	230.7	222.2	233.5	219.0	222.6	226.5	227.9	230.3	250.9	251.1
Títulos Financieros	132.1	122.2	116.8	134.5	147.1	148.4	145.6	145.1	131.1	116.4	141.9	128.8	125.5
Hipotecarios	69.5	81.3	80.1	78.5	87.4	88.4	93.6	93.8	107.1	88.3	77.5	87.5	101.9
Acciones	142.0	143.8	143.2	147.3	146.8	145.9	154.0	154.3	155.8	154.4	161.1	172.2	192.1
Del Banco de México	23.9	23.9	23.9	23.9	24.0	24.0	23.9	23.9	23.9	24.0	23.9	24.0	23.9
De otras Instituciones	118.1	119.9	119.3	123.4	122.8	121.9	130.1	130.4	131.9	130.4	137.2	148.2	168.2
Valores de Empresas y Particulares	566.6	558.6	555.1	564.6	565.0	568.2	591.0	574.4	600.6	624.3	640.3	634.7	672.7
Cédulas Hipotecarias	23.3	20.5	23.0	33.3	23.9	19.8	27.6	22.7	21.8	37.7	21.7	23.7	45.4
Obligaciones Hipotecarias	5.3	6.0	5.3	6.8	7.5	6.7	8.0	8.2	21.4	22.0	23.7	20.1	10.0
Acciones	384.8	391.2	375.1	381.5	382.7	387.9	396.3	378.3	389.4	396.7	400.9	410.3	423.6
Nacionales	382.3	388.7	372.6	378.9	380.1	385.4	383.8	374.5	385.6	386.7	391.0	399.6	418.4
Extranjeras	2.5	2.5	2.5	2.6	2.6	2.5	12.5	3.8	3.8	10.0	9.9	10.7	5.2
Otros Valores	153.2	140.9	151.7	143.0	150.9	153.8	159.1	165.2	168.0	167.9	194.0	180.6	193.7
Crédito	5,623.4	5,669.4	5,709.1	5,840.6	5,907.0	6,079.4	6,223.2	6,389.3	6,480.2	6,564.3	6,680.4	6,780.3	6,766.9
A Bancos	233.4	237.1	233.5	248.1	279.2	288.8	294.9	313.9	295.0	307.3	323.3	318.1	310.2
A Instituciones Nacionales													
A Instituciones Privadas	233.4	237.1	233.5	248.1	279.2	288.8	294.9	313.9	295.0	307.3	323.3	318.1	310.2
A Empresas y Particulares	5,390.0	5,482.3	5,475.6	5,592.5	5,627.8	5,790.6	5,928.3	6,075.4	6,185.2	6,257.0	6,357.1	6,462.2	6,456.7
A 30 días	90.5	87.0	93.0	78.4	86.3	91.4	84.3	92.0	108.5	85.3	110.8	106.3	104.4
A 90 días	1,002.9	1,002.3	1,040.8	1,068.5	1,089.9	1,099.2	1,170.4	1,228.3	1,409.7	1,293.8	1,297.1	1,371.5	1,318.9
A 180 días	2,253.1	2,243.0	2,289.6	2,336.3	2,379.0	2,450.3	2,496.3	2,505.4	2,582.8	2,556.1	2,674.8	2,707.8	2,738.5
A 360 días	589.7	642.8	671.1	636.5	663.3	717.8	698.3	763.6	739.3	776.6	764.4	759.5	774.9
A más de 360 días	1,453.8	1,457.2	1,381.1	1,472.8	1,409.3	1,431.9	1,479.0	1,486.1	1,344.9	1,545.2	1,510.0	1,517.1	1,520.0

FUENTE: Comisión Nacional Bancaria

Gráfica 25
Instituciones de Crédito Privadas.- Crédito a Empresas y Particulares
Vencimiento de los Documentos
Millones de Pesos

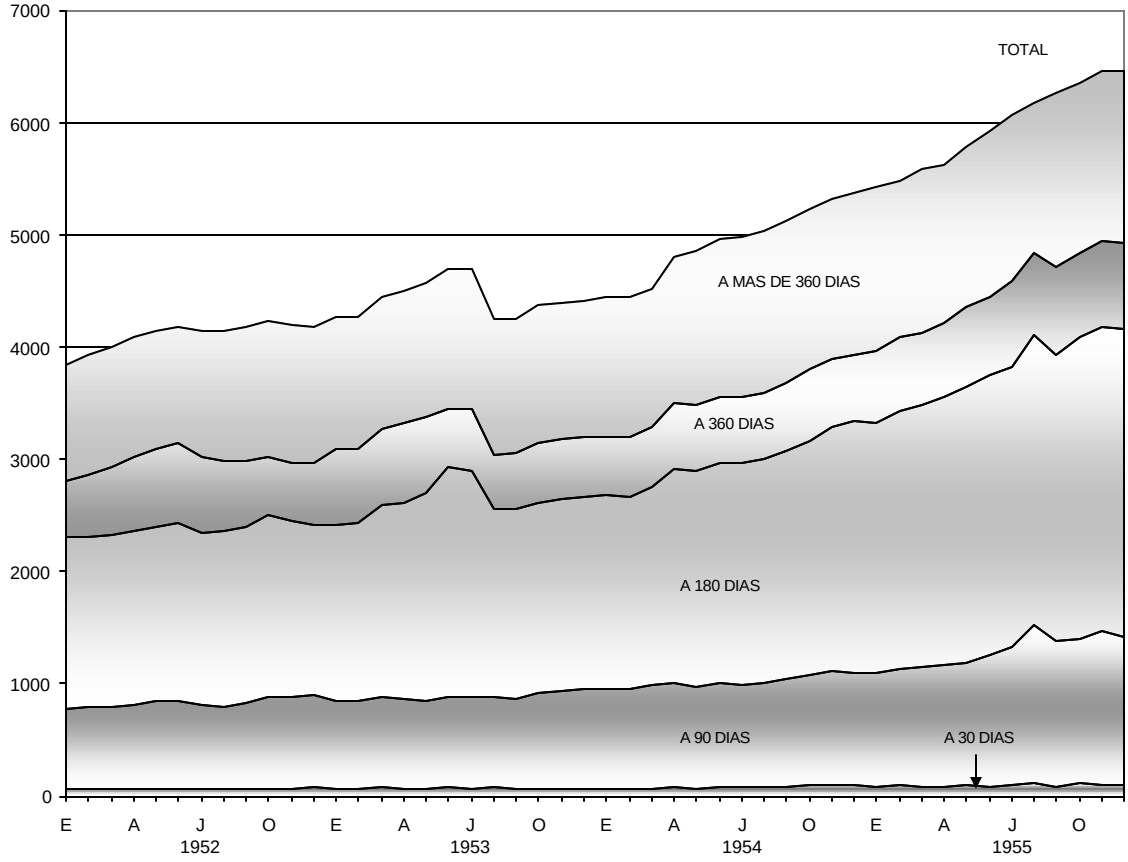

Cuadro 37
Instituciones de Crédito Privadas.- Principales Renglones de Pasivo
Millones de Pesos

Conceptos	1954	1955											
	Dic.	Ene.	Feb.	Mar.	Abr.	May.	Jun.	Jul.	Ago.	Sept.	Oct.	Nov.	Dic.
Cuenta de Cheques M/N	4,100.2	4,191.2	4,444.8	4,479.9	4,570.2	4,676.0	4,872.3	4,816.2	5,111.2	5,044.8	5,085.3	5,265.0	5,403.6
De Bancos	183.7	145.8	157.5	153.4	191.8	165.4	202.3	163.3	161.0	181.3	176.6	178.8	191.7*
De Empresas y Particulares	3,916.5	4,045.4	4,287.3	4,326.5	4,378.4	4,510.6	4,670.0	4,652.9	4,950.2	4,863.5	4,908.7	5,086.2	5,211.9*
Otros Depósitos a la vista M/N	67.4	61.5	64.5	56.7	58.2	54.3	49.2	56.2	63.6	61.8	61.6	66.3	60.0
Depósitos de Ahorro M/N	902.7	915.1	932.9	945.9	968.6	979.7	1,008.9	1,029.2	1,051.1	1,066.9	1,083.6	1,103.8	1,123.7
Otros Depósitos a Plazo M/N	134.4	145.0	153.9	160.4	160.0	162.4	155.2	158.7	163.7	166.8	166.2	162.5	164.7
De Bancos	0.5	0.5	0.5	1.5	1.5	1.5	1.6	0.6	0.5	0.5	0.6	0.5	0.5
De Empresas y Particulares	133.9	144.5	153.4	158.9	158.5	160.9	153.6	158.1	163.2	166.3	165.6	162.0	164.2
Obligaciones a la Vista y a Plazo M/N	1,157.2	1,103.4	1,131.2	1,291.2	1,226.4	1,249.5	1,268.5	1,274.8	1,325.1	1,396.0	1,363.5	1,430.3	1,370.4
Con Bancos	550.9	492.3	478.9	514.7	519.0	533.7	529.0	524.5	544.8	553.4	560.6	573.6	610.2
Con Empresas y Particulares	606.3	611.1	652.3	776.5	707.4	715.8	739.5	750.3	780.3	842.6	802.9	856.7	760.2
Depósitos a la Vista M/E	983.6	966.0	980.0	950.0	929.4	934.6	928.7	924.7	936.2	934.6	967.1	1,010.2	1,028.4
De Bancos	14.2	17.7	17.6	13.1	12.2	12.3	20.9	11.7	9.8	9.0	10.0	9.0	11.5
De Empresas y Particulares	969.4	948.3	962.4	936.5	917.2	922.3	907.8	913.0	926.4	925.6	957.1	1,001.2	1,016.9
Depósitos a Plazo M/E	335.8	355.1	346.4	350.4	367.9	379.1	385.2	390.7	394.9	391.7	405.5	406.6	422.3
Obligaciones a la Vista y a Plazo M/E	401.4	411.0	415.5	417.0	417.8	397.8	410.9	428.6	442.0	423.9	496.6	498.8	524.2
Con Bancos	128.6	121.6	132.3	146.3	153.6	139.8	138.3	152.6	154.8	152.1	166.9	162.3	162.7
Con Empresas y Particulares	272.8	289.4	283.2	270.7	264.2	258.0	272.6	276.0	287.2	271.8	329.7	336.5	361.5
Bonos y Obligaciones sobre Títulos	835.0	833.3	832.9	828.8	829.8	832.5	830.9	831.3	833.1	832.6	836.3	804.9	837.7
Comerciales	1.5	1.5	1.5	1.4	1.5	1.5	1.3	0.7	0.7	0.7	0.6	0.6	0.6
Generales y Financieros	287.9	284.0	282.1	278.4	277.6	277.2	273.9	269.8	270.9	267.8	269.0	234.4	265.6
Hipotecarios	63.8	64.4	65.4	65.7	65.7	67.3	67.0	70.5	71.6	70.9	71.9	72.2	70.8
Reservas Técnicas	481.8	483.4	483.9	483.3	485.0	486.5	488.7	490.3	490.4	493.2	494.8	497.7	500.7

* Con cifras provisionales del Banco Nacional de Crédito Ejidal

FUENTE: Comisión Nacional Bancaria

Gráfica 26
Instituciones de Depósito y Ahorro.- Principales Renglones de Activo y PAsivo
Millones de Pesos

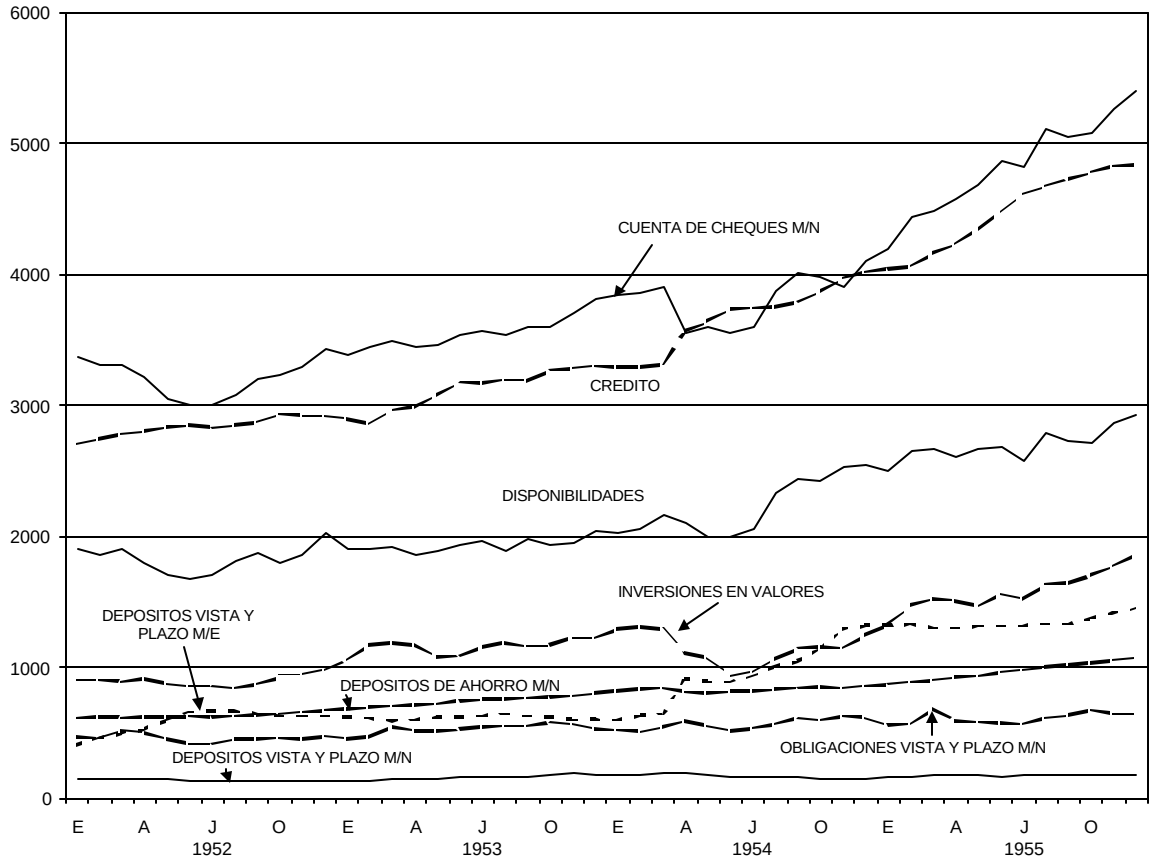

Cuadro 38
Instituciones de Depósito y Ahorro.- Principales Renglones de Activo
Millones de Pesos

Conceptos	1954	1955											
	Dic.	Ene.	Feb.	Mar.	Abr.	May.	Jun.	Jul.	Ago.	Sept.	Oct.	Nov.	Dic.
Disponibilidades	2,538.5	2,499.2	2,655.6	2,663.8	2,598.8	2,663.3	2,678.7	2,582.2	2,791.2	2,723.0	2,715.1	2,861.1	2,930.0
En Oro, Plata y Divisas	301.4	328.5	344.2	319.6	302.5	347.8	310.5	318.0	317.3	301.6	310.4	292.4	304.0
En Caja	192.9	184.1	185.3	190.9	148.9	204.9	196.4	169.8	207.8	201.7	183.0	216.6	202.1
Billetes	184.7	175.3	176.6	181.8	140.1	196.1	187.5	161.5	198.9	192.8	174.1	207.3	192.5
Moneda Metálica	8.2	8.8	8.7	9.1	8.8	8.8	8.9	8.3	8.9	8.9	8.9	9.3	9.6
En Bancos	2,044.2	1,986.6	2,126.1	2,153.3	2,147.4	2,110.6	2,171.8	2,094.4	2,266.1	2,219.7	2,221.7	2,352.1	2,423.9
En el Banco de México	1,521.4	1,531.1	1,680.6	1,706.8	1,693.6	1,684.4	1,750.4	1,665.3	1,816.8	1,768.0	1,766.7	1,870.4	1,920.2
Reserva Bancaria	1,506.2	1,518.4	1,667.7	1,695.8	1,681.1	1,675.8	1,736.1	1,656.0	1,801.3	1,749.6	1,750.2	1,855.2	1,905.7
Cuenta Corresponsalía	15.2	12.7	12.9	11.0	12.5	8.6	14.3	9.3	15.5	18.4	16.5	15.2	14.5
En otros Bancos	522.8	455.5	445.5	446.5	453.8	426.2	421.4	426.1	449.3	451.7	455.0	481.7	503.7
Inversiones en Valores	1,245.2	1,326.8	1,473.4	1,522.4	1,508.7	1,486.1	1,562.2	1,517.2	1,637.1	1,644.6	1,706.3	1,775.4	1,863.3
Gubernamentales	507.5	601.9	734.7	757.7	726.7	701.8	780.1	739.6	855.6	885.0	896.7	960.4	1,006.5
Federales	272.8	300.2	396.8	418.2	391.3	366.5	421.3	417.8	463.8	474.1	531.7	557.1	616.1
Deuda Pública Interna (a largo plazo)	272.8	300.2	396.8	418.2	391.2	366.5	421.3	417.8	463.8	474.1	531.7	557.1	616.1
Estatales y Locales	17.5	21.3	20.2	16.2	16.7	8.2	11.2	10.8	18.5	12.7	12.7	29.8	37.7
Cert. de Part. de Nacional Finan.	217.2	280.4	317.7	323.3	318.7	327.1	347.6	311.0	373.3	398.2	352.3	373.5	352.7
Valores Bancarios	502.6	499.5	507.3	532.2	540.2	545.6	532.9	537.3	540.5	507.3	529.1	540.5	568.8
Bonos	392.3	386.5	394.4	414.6	427.4	434.7	420.2	424.4	427.4	395.8	413.8	426.4	433.3
Comerciales													
Generales y Financieros	213.2	208.2	220.1	226.0	217.3	225.3	210.5	214.2	217.7	219.6	218.9	241.8	241.6
Títulos Financieros	125.8	114.7	110.5	127.5	140.1	141.4	138.6	138.7	124.9	110.7	136.3	124.1	119.9
Hipotecarios	53.3	63.6	63.8	61.1	70.0	68.0	71.1	71.5	84.8	65.5	58.6	60.5	71.8
Ban. Nac. Hip. Urb. y de Obr. Púb.	49.2	56.9	61.4	58.6	67.7	60.8	63.8	61.6	75.3	51.7	48.5	55.2	62.2
De otras Instituciones	4.1	6.7	2.4	2.5	2.3	7.2	7.3	9.9	9.5	13.8	10.1	5.3	9.6
Acciones	110.3	113.0	112.9	117.6	112.8	110.9	112.7	112.9	113.1	111.5	115.3	114.1	135.5
Del Banco de México	22.9	22.9	22.9	22.8	23.0	23	22.9	22.9	22.9	22.9	22.9	22.9	22.9
De otras Instituciones	87.4	90.1	90.0	94.8	89.8	87.9	89.8	90.0	90.2	88.6	92.4	91.2	112.6
Valores de Empresas y Particulares	235.1	225.4	231.4	232.5	241.8	238.7	249.2	240.3	241.0	252.3	280.5	274.5	288.0
Cédulas Hipotecarias	10.2	7.9	9.5	11.2	11.0	6.9	5.9	6.9	6.0	11.4	7.7	9.1	14.0
Obligaciones Hipotecarias	0.8	0.8	0.6	2.8	3.0	3.1	3.4	2.3	2.4	2.3	5.3	6.3	5.1
Acciones	155.1	163.1	155.0	160.5	163.3	160.2	169.6	157.6	153.6	159.3	162.1	167.7	165.5
Nacionales	152.6	160.6	152.5	157.9	160.7	157.7	157.1	153.8	149.9	149.3	152.2	155.0	160.3
Extranjeras	2.5	2.5	2.5	2.6	2.6	2.5	12.5	3.8	3.7	10.0	9.9	10.7	5.2
Otros Valores	69.0	53.6	66.3	58.0	64.5	68.5	70.3	73.5	79.0	79.3	105.4	93.4	103.4
Crédito	4,020.6	4,044.1	4,063.0	4,160.8	4,232.5	4,348.9	4,480.1	4,611.8	4,679.3	4,729.4	4,778.6	4,828.6	4,835.5
A Bancos (Instituciones Nacionales)	233.4	237.1	233.6	248.2	279.2	288.8	294.8	313.9	295.0	307.3	323.3	318.1	310.2
A Empresas y Particulares	3,787.2	3,807.0	3,289.4	3,912.6	3,953.3	4,060.1	4,185.3	4,297.9	4,384.3	4,422.1	4,455.3	4,510.5	4,525.3
A 30 días	82.2	79.5	87.2	73.2	83.4	87.8	77.5	85.8	99.4	82.4	105.9	100.0	98.7
A 90 días	853.0	842.9	864.9	879.2	898.6	912.9	971.8	1,008.1	1,058.5	1,067.1	1,062.9	1,115.4	1,066.1
A 180 días	1,926.7	1,897.7	1,947.2	1,992.0	2,044.8	2,088.3	2,147.2	2,158.7	2,159.3	2,204.5	2,288.3	2,316.7	2,359.2
A 360 días	348.3	397.3	418.8	386.0	401.5	447.8	418.8	476.2	437.8	477.9	457.7	436.4	452.3
A más de 360 días	577.0	589.6	511.3	582.2	525.0	523.3	570.0	569.1	629.3	590.2	541.4	542.0	549.0

FUENTE: Comisión Nacional Bancaria

Gráfica 27

Instituciones de Depósito y Ahorro.- Crédito a Empresas y Particulares
Vencimiento de los Documentos
Millones de Pesos

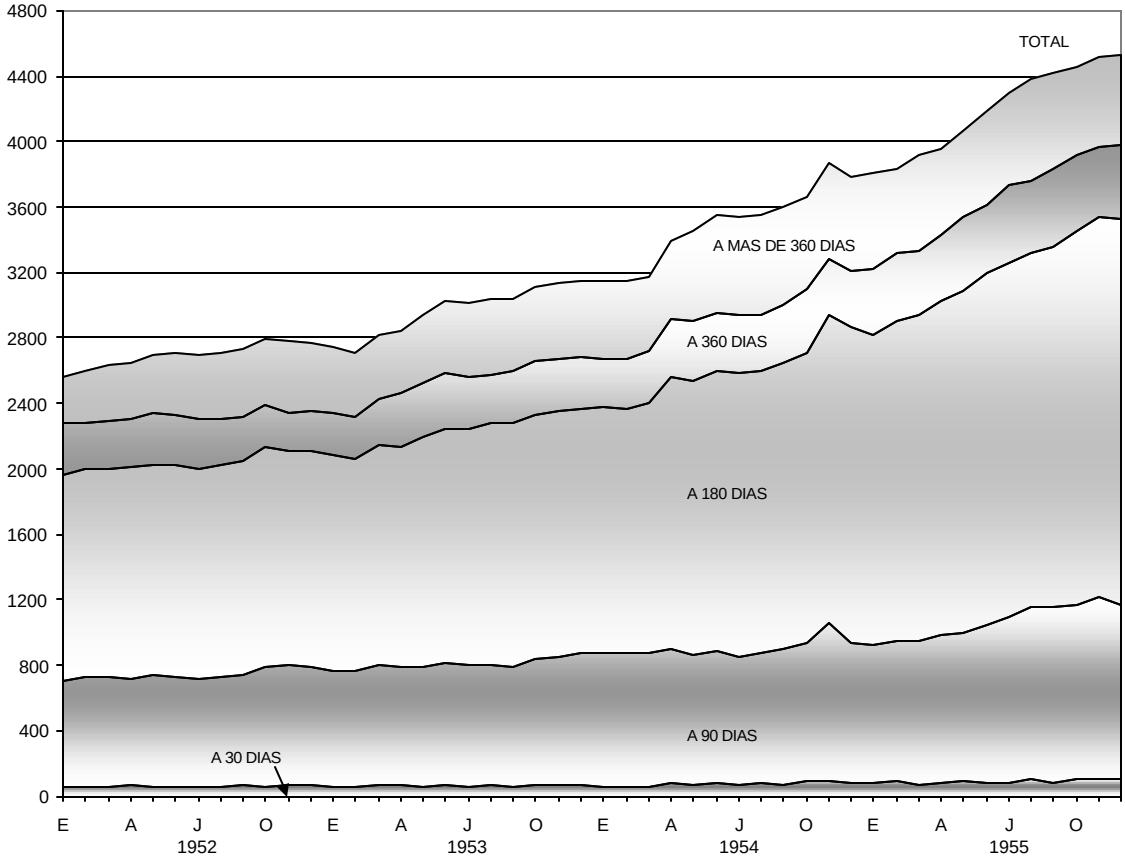

Cuadro 39
Instituciones de Depósito y Ahorro.- Principales Renglones de Pasivo

Millones de Pesos

Conceptos	1954	1 9 5 5											
	Dic.	Ene.	Feb.	Mar.	Abr.	May.	Jun.	Jul.	Ago.	Sept.	Oct.	Nov.	Dic.
Cuenta de Cheques M/N	4,100.2	4,191.2	4,444.8	4,479.9	4,570.2	4,676.0	4,872.3	4,816.2	5,111.2	5,044.8	5,085.3	5,265.0	5,403.6
De Bancos	183.7	145.8	157.5	153.4	191.8	165.4	202.3	163.3	161.0	181.3	176.6	178.8	191.7*
De Empresas y Particulares	3,916.5	4,045.4	4,287.3	4,326.5	4,378.4	4,510.6	4,670.0	4,652.9	4,950.2	4,863.5	4,908.7	5,086.2	5,211.9*
Otros Depósitos a la vista M/N	15.4	11.9	13.0	14.0	13.3	14.2	14.8	12.6	10.9	13.6	16.3	14.5	14.8
Depósitos de Ahorro M/N	856.7	868.5	885.9	898.1	920.7	931.2	959.8	979.7	1,000.9	1,016.3	1,032.5	1,052.1	1,071.7
Otros Depósitos a Plazo M/N	132.8	143.3	152.2	158.7	158.3	160.6	153.5	156.7	161.7	164.9	164.1	160.3	162.5
De Bancos	0.5	0.5	0.5	1.5	1.5	1.5	1.6	0.6	0.5	0.5	0.6	0.5	0.5
De Empresas y Particulares	132.3	142.8	151.7	157.2	156.8	159.1	151.9	156.1	161.2	164.4	163.5	159.8	162.0
Obligaciones a la Vista y a Plazo M/N	614.0	555.7	569.5	681.4	589.1	581.4	570.3	568.1	609.6	632.5	627.2	642.3	643.1
Con Bancos	433.8	371.4	362.9	398.7	381.3	381.8	375.7	358.9	394.0	391.1	397.3	412.1	457.9
Con Empresas y Particulares	180.2	184.3	206.6	282.7	207.8	199.6	194.6	209.2	215.6	241.4	229.9	230.2	185.2
Depósitos a la Vista M/E	983.3	965.6	979.6	949.6	929.3	934.3	928.7	924.7	936.1	934.4	967.1	1,010.0	1,028.1
De Bancos	14.2	17.7	17.6	13.1	12.2	12.2	20.9	11.7	9.8	9.0	10.0	9.0	11.5
De Empresas y Particulares	969.1	947.9	962.0	936.5	917.1	922.1	907.8	913.0	926.3	925.4	957.1	1,001.4	1,016.6
Depósitos a Plazo M/E	335.5	354.9	346.1	350.2	367.8	378.9	385.0	390.6	394.8	391.6	405.5	406.5	422.2
Obligaciones a la Vista y a Plazo M/E	102.2	103.4	112.0	101.9	107.7	94.6	98.3	107.5	116.8	105.6	117.8	104.1	86.5
Con Bancos	40.7	32.7	41.0	43.5	42.8	36.4	34.4	46.6	49.2	48.6	53.1	41.9	41.8
Con Empresas y Particulares	61.5	70.7	71.0	58.4	64.9	58.2	63.9	60.9	67.6	57.0	64.7	62.2	44.7

* Con cifras provisionales del Banco Nacional de Crédito Ejidal, S.A.

FUENTE: Comisión Nacional Bancaria

Cuadro 40
Destino del Crédito de los Bancos de Depósito y Ahorro

	Rama de Actividad Económica	Cifras Absolutas en Millones de Pesos												Por cientos Respecto del Total											
		Total de la República				Distrito Federal				Entidades				Total de la República				Distrito Federal				Entidades			
		1954		1955		1954		1955		1954		1955		1954		1955		1954		1955		1954		1955	
		Jun.	Dic.	Jun.	Dic.**	Jun.	Dic.	Jun.	Dic.**	Dic.	Jun.	Dic.	Dic.**	Jun	Dic	Jun	Dic.	Jun	Dic	Jun	Dic	Jun	Dic	Jun	Dic
1	**TOTAL**	3,439.2	3,742.8	4,187.1	4,543.3	1,317.8	1,402.9	1,572.3	1,717.4	2,121.4	2,339.9	2,614.8	2,825.9	100	100	100	100	100	100	100	100	100	100	100	100
2	**Industria**	1,365.5	1,567.5	1,630.4	1,817.3	709.8	774.9	855.1	927.4	655.7	792.6	775.3	904.3	40	42	39	40	54	55	54	54	31	34	30	32
3	Productos alimenticios	414.2	528.1	453.0	545.2	165.3	190.6	169.4	223.2	248.9	337.5	283.6	339.1	12	14	11	12	13	14	11	13	12	14	11	12
4	Tabaco	1.5	13.4	8.3		0.8	6.3	7.2		0.7	7.1	1.1								1					
5	Textiles	289.6	301.3	307.7	363.5	147.0	135.2	146.5	171.7	142.6	166.1	161.2	197.8	8	8	7	8	11	10	9	10	7	7	6	7
6	Indumentaria y tocador	48.2	61.6	78.8	90.9	16.5	27.1	34.3	34.3	31.7	34.5	44.5	56.5	1	2	2	2	1	2	2	2	1	2	2	2
7	Cuero y pieles	22.6	21.4	25.4	45.4	9.9	8.8	12.2	17.2	12.7	12.6	13.2	28.2	1	1	1	1	1	1	1	1	1	1	1	1
8	Transformación de madera	20.0	18.7	24.9	45.4	5.7	5.2	5.5		14.3	13.5	19.4	28.3	1	1	1	1					1	1	1	1
9	Papel	17.6	22.0	23.4	45.4	12.1	15.9	18.1	17.2	5.5	6.1	5.3		1	1	1	1	1	1	1	1				
10	Artes gráficas, fotografía y cine	19.0	20.1	24.4	45.4	11.2	12.5	16.8	17.2	7.8	7.6	7.6		1	1	1	1	1	1	1	1				
11	Química	112.2	128.0	174.8	136.3	57.7	71.8	98.9	85.9	54.5	56.2	75.9	84.8	3	3	4	3	4	5	6	5	3	2	3	3
12	Cerámica y vidrio	12.8	14.4	14.3		2.8	6.0	7.3		10.0	8.4	7.0								1		1			
13	Materiales para construcción	89.3	95.8	100.2	136.3	60.2	52.2	65.2	68.7	29.1	43.6	35.0	56.5	3	3	2	3	5	4	4	4	1	2	1	2
14	Fundición y manufacturera de art. metálicos	142.8	161.1	158.8	181.7	90.2	101.5	109.5	120.2	52.6	59.6	49.3	56.5	4	4	4	4	7	7	7	7	2	3	2	2
15	Luz, fuerza y calefacción eléctricos	58.6	54.4	61.9	45.5	49.5	48.6	53.0	51.5	8.4	5.8	8.9		2	1	1	1	4	3	3	3			1	
16	Joyería y objetos de arte	3.4	3.3	3.8		2.2	1.7	1.8		1.2	1.6	2.0													
17	Otras industrias	30.8	25.1	37.6	45.4	10.2	12.9	15.4	17.2	20.6	12.2	22.2	28.3	1	1	1	1	1	1	1	1	1	1	1	1
18	Créditos Interbancarios destinados a la Industria	0.6	13.6	19.7			11.0	14.4	17.2	0.6	2.6	5.3							1	1	1				
19	Créditos no especificados*	83.0	85.2	113.4	90.9	68.5	67.6	79.6	852.9	14.5	17.6	33.8	28.3	2	2	3	2	5	5	5	5	1	1	1	1
20	**Agricultura, Ganadería y Actividades Conexas**	682.4	653.1	839.6	863.2	58.1	40.2	52.6	68.7	624.3	612.9	787.0	791.2	20	17	20	19	4	3	3	4	30	26	30	28
21	Agricultura	401.5	391.6	507.5	499.8	20.2	14.6	23.2	34.3	381.3	377.0	484.3	480.4	12	10	12	11	2	1	1	2	18	16	18	17
22	Ganadería	145.4	151.1	170.3	181.7	9.5	6.7	8.6	17.2	135.9	144.4	161.7	169.6	4	4	4	4	1	1	1	1	7	6	6	6
23	Silvicultura	25.1	26.7	28.0	45.4	3.8	3.6	5.0		21.3	23.1	23.0	28.2	1	1	1	1					1	1	1	1
24	Pesca	11.9	15.7	14.0		0.5	0.2	0.5		11.4	15.5	13.5	28.2									1	1	1	1
25	Créditos interbancarios destinados a estas actividades	55.1	33.7	53.2	45.4	5.4	2.6	1.2		49.7	31.1	52.0	56.5	2	1	1	1					2	1	2	2
26	Créditos sin clasificar*	43.4	34.3	66.6	90.9	18.7	12.5	14.1	17.2	24.7	21.8	52.5	28.3	1	1	2	2	1	1	1	1	1	1	2	1
27	**Explotación de Minas**	16.4	20.5	22.8	45.4	6.3	7.0	9.9	17.2	10.1	13.5	12.9	28.2	1	1	1	1		1	1	1	1	1		1
28	Minería	14.5	17.7	16.0	45.4	5.7	6.4	5.0	17.2	8.8	11.3	11.0	28.2	1	1	1	1		1	1	1	1	1		1
29	Petróleo	0.2	0.6	4.3				3.8		0.2	0.6	0.5													
30	Gas natural																								
31	Salinas	1.0	1.1	1.2		0.3	0.3	0.8		0.7	0.8	0.4													
32	Créditos sin clasificar*	0.7	1.1	1.3		0.3	0.3	0.3		0.4	0.8	1.0													
33	**Comercio**	1,283.6	1,379.4	1,572.1	1,726.5	510.5	533.6	613.6	652.6	773.1	845.8	958.5	1,017.3	38	37	38	38	39	38	39	38	36	36	37	36
34	Comercio en general	1,088.5	1,141.4	1,257.7	1,408.4	387.6	394.9	462.3	480.9	700.9	746.5	795.4	904.3	32	31	30	31	29	28	29	28	33	32	31	32
35	Créditos Interbancarios destinados al comercio	97.8	127.1	146.1	136.3	74.3	83.2	96.6	103.0	23.5	43.9	49.5	56.5	3	3	4	3	6	6	6	6	1	2	2	2
36	Créditos sin clasificar*	97.3	110.9	168.3	181.8	48.6	55.5	54.7	68.7	48.7	55.4	113.6	56.5	3	3	4	4	4	4	4	4	2	2	4	2
37	**Transporte, Almacenaje y Comunicaciones**	38.4	42.3	42.3	45.4	11.1	13.8	12.3	17.2	27.3	28.5	30.0	28.3	1	1	1	1	1	1	1	1	1	1	1	1
38	Transporte y comunicaciones	21.9	24.4	24.2	45.4	7.4	9.7	7.7	17.2	14.5	14.7	16.5	28.3	1	1	1	1	1	1	1	1	1	1	1	1
39	Agencias aduanales, etc.	16.5	17.9	18.1		3.7	4.1	4.6		12.8	13.8	13.5													
40	**Servicios**	6.5	22.0	23.9		1.2	3.0	3.9		5.3	19.0	20.0	28.3		1								1	1	1
41	Restaurantes, cantinas, neverías, baños	6.5	22.0	23.9		1.2	3.0	3.9		5.3	19.0	20.0	28.3		1								1	1	1
42	**Consumo**	46.4	58.0	56.0	45.5	20.8	30.4	24.9	34.3	25.6	27.6	31.1	28.3		1	1	1	2	2	2	2	1	1	1	1
43	Profesionistas, propietarios empleados	46.4	58.0	56.0	45.5	20.8	30.4	24.9	34.3	25.6	27.6	31.1	28.3		1	1	1	2	2	2	2	1	1	1	1

* Créditos otorgados por sumas menores de $25,000.00 en el Distrito Federal y de $5,000.00 en el resto de la República

** Cifras provisionales

FUENTE: Banco de México, S.A.

Gráfica 28
Billetes en Circulación

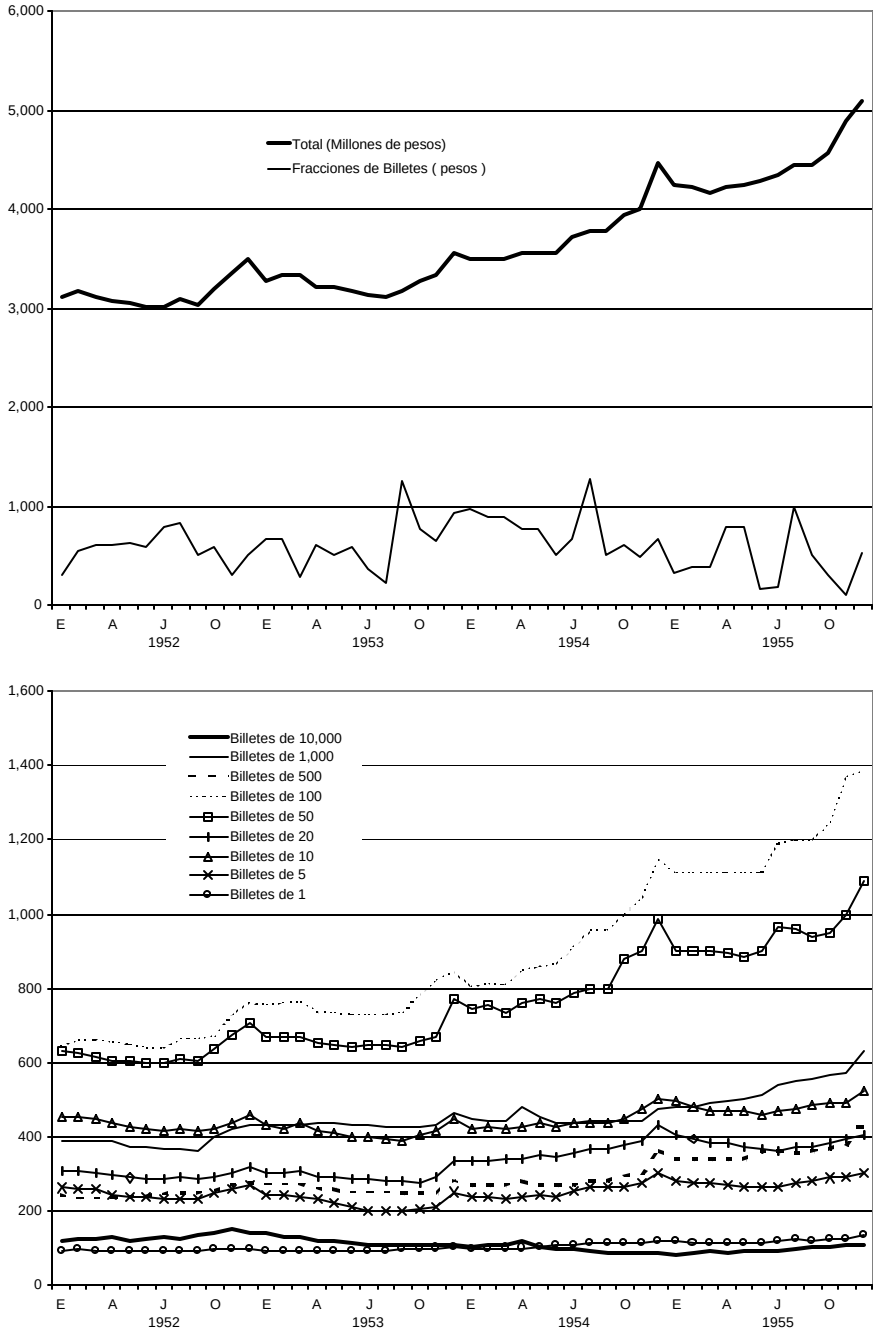

Cuadro 41
Moneda Acuñada y Retirada de la Circulación

Millones de Pesos

Concepto	1954		1955	
	Acuñada	Retirada	Acuñada	Retirada
PLATA DE 0.900:				
10 pesos			5,845	
PLATA DE 0.900*:				
5 pesos		1,273		1,529
PLATA DE 0.720 (Nva.):				
5 pesos			21,355	
PLATA DE 0.720:				
5 pesos	150			3,308
PLATA DE 0.500*:				
Pesos		1,797		1,579
PLATA DE 0.300				
Pesos		91		12
Tostones		309		37
Pesetas				
Suma		400		49
PLATA DE 0.720 (desmonetizada)				
Pesos		9,656		5,433
Tostones		1,968		1,179
Veintes		180		111
Suma		11,804		6,723
PLATA DE 0.420 (desmonetizada)				
Tostones		3		2
CUPRONIQUEL:				
10 centavos				
5 centavos		63		23
Suma		63		23
BRONCE Y LATON:				
50 centavos			1,751	
20 centavos	8,022		3,390	
10 centavos			182	
5 centavos	2,934		1,556	
5 centavos (Nva.)			607	
2 centavos				
1 centavo	257		98	
Suma	11,213		7,584	
Total	11,363	15,340	34,784	13,213

* A partir del mes de septiembre de 1955 esta moneda fue desmonetizada

Gráfica 29
Moneda Metálica en Circulación

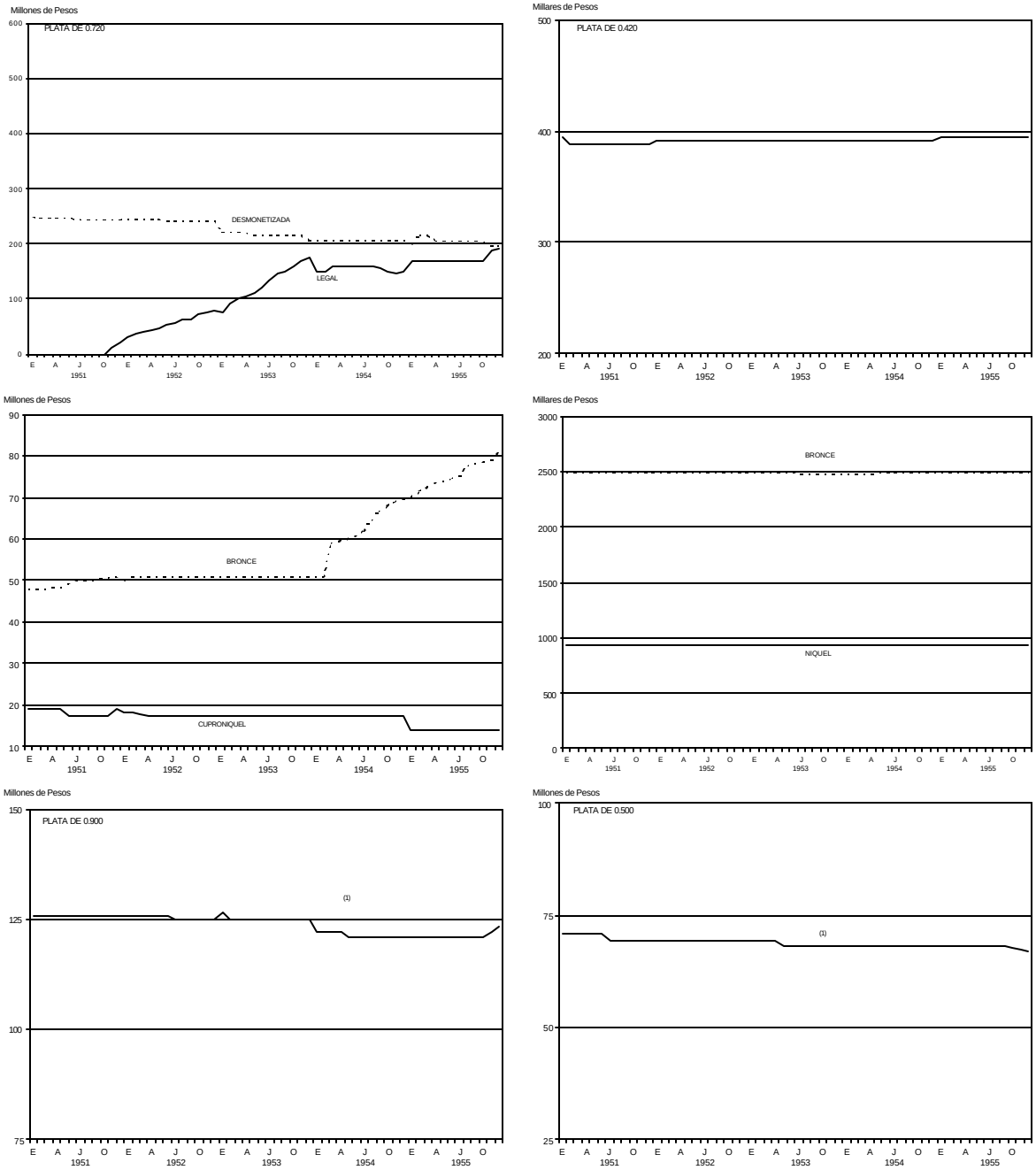

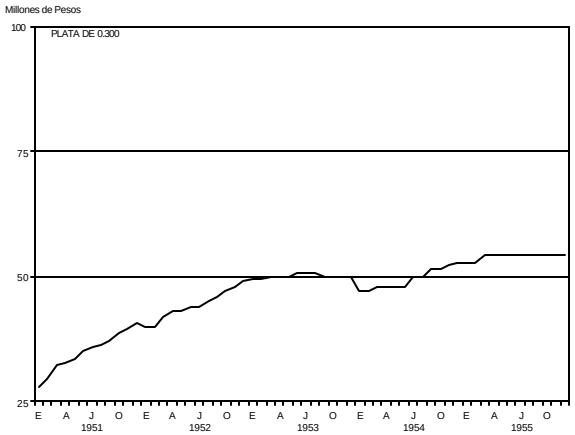

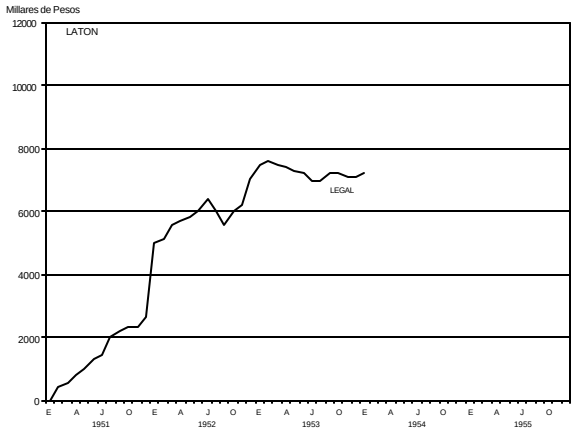

Nota (1) Las monedas de plata de denominación, a partir de septiembre de 1955 fueron desmonetizadas

Cuadro 42
Medio Circulante*

Millones de Pesos

Años y Meses	Total	Billetes en poder del público	Moneda Metálica en poder del público	Cuenta de Cheques m/n
1954				
Diciembre	8,723.5	4,155.3	481.7	4,086.5
Promedio	7,791.2	3,515.3	466.9	3,809.0
1955				
Enero	8,719.7	4,008.2	481.9	4,229.6
Febrero	8,961.0	3,993.4	482.4	4,485.2
Marzo	8,981.8	3,934.3	482.9	4,564.6
Abril	9,089.7	3,995.8	483.0	4,610.9
Mayo	9,114.2	3,927.0	483.6	4,703.6
Junio	9,332.6	3,949.9	485.3	4,897.4
Julio	9,490.6	4,120.4	486.5	4,883.7
Agosto	9,776.5	4,139.5	487.6	5,149.4
Septiembre	9,546.5	4,146.3	304.0	5,096.2
Octubre	9,747.7	4,295.4	310.0	5,142.3
Noviembre	10,026.9	4,360.1	312.9	5,353.9
Diciembre	10,515.1	4,764.1	318.7	5,432.3
Promedio	9,441.9	4,136.2	426.6	4,879.1

* Con cifras provisionales del Banco Nacional de Crédito Ejidal, S.A.
FUENTES: Banco de México, S.A. y Comisión Nacional Bancaria

Gráfica 30
Rotación de la Cuenta de Cheques
Millones de Pesos

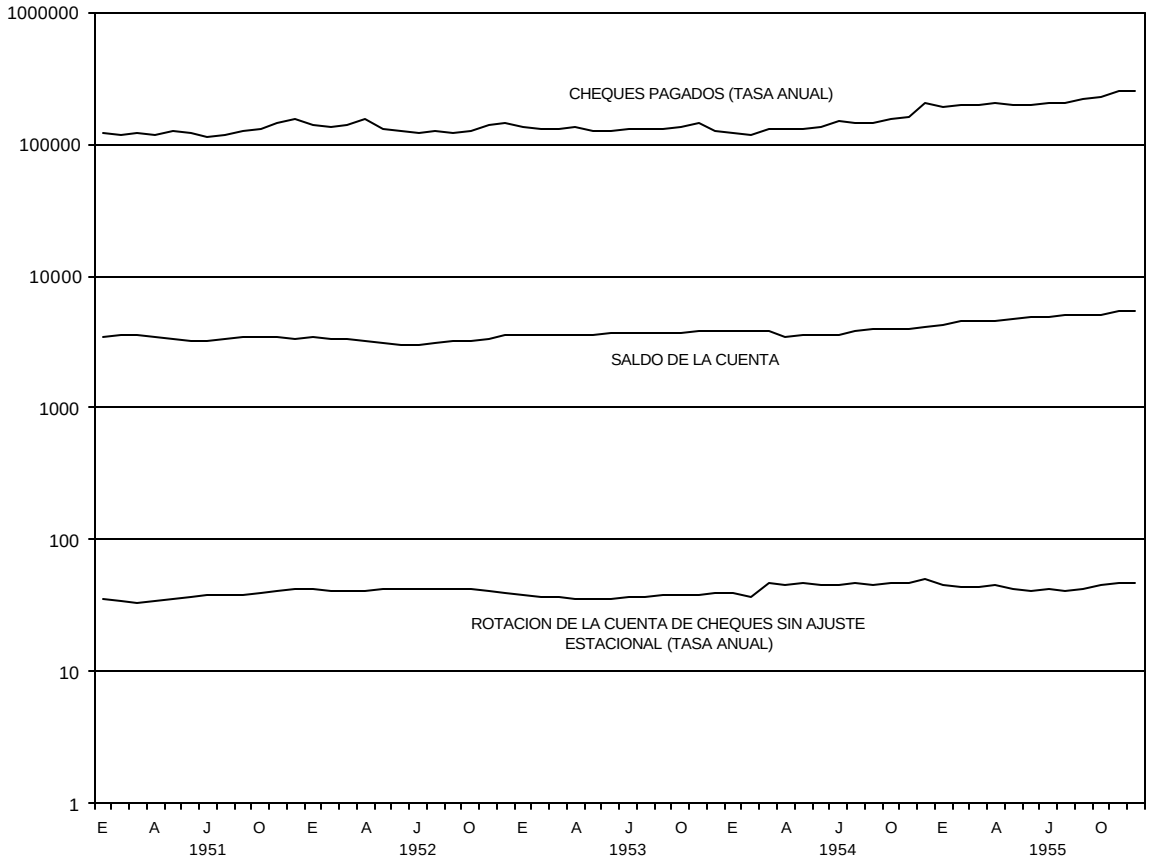

Cuadro 43
Rotación de la Cuenta de Cheques en Moneda Nacional

Millones de Pesos

Años y Meses	Cheques Pagados (Tasa Anual)	Saldo de las Cuentas	ROTACIÓN	
			Sin ajuste Estacional (Tasa Anual)	Con ajuste Estacional (Tasa Anual)
1954				
Diciembre	208,310.2	4,086.5	50.98	46.98
1955				
Enero	194,021.8	4,229.6	46.06	46.53
Febrero	195,576.9	4,485.2	43.83	45.34
Marzo	201,411.2	4,564.6	44.13	44.98
Abril	205,571.9	4,610.9	44.58	44.42
Mayo	202,207.6	4,703.6	43.00	43.72
Junio	200,211.1	4,897.4	40.88	42.97
Julio	205,594.8	4,883.8	42.10	42.72
Agosto	208,566.8	5,149.4	40.50	42.45
Septiembre	216,997.3	5,096.2	42.58	42.84
Octubre	231,467.1	5,142.3	45.01	44.05
Noviembre	251,380.9	5,353.9	46.95	44.08
Diciembre	256,890.1	5,432.3	47.29	42.89

FUENTES: Banco de México, S.A. y Comisión Nacional Bancaria

Gráfica 31
Movimiento de Compensaciones

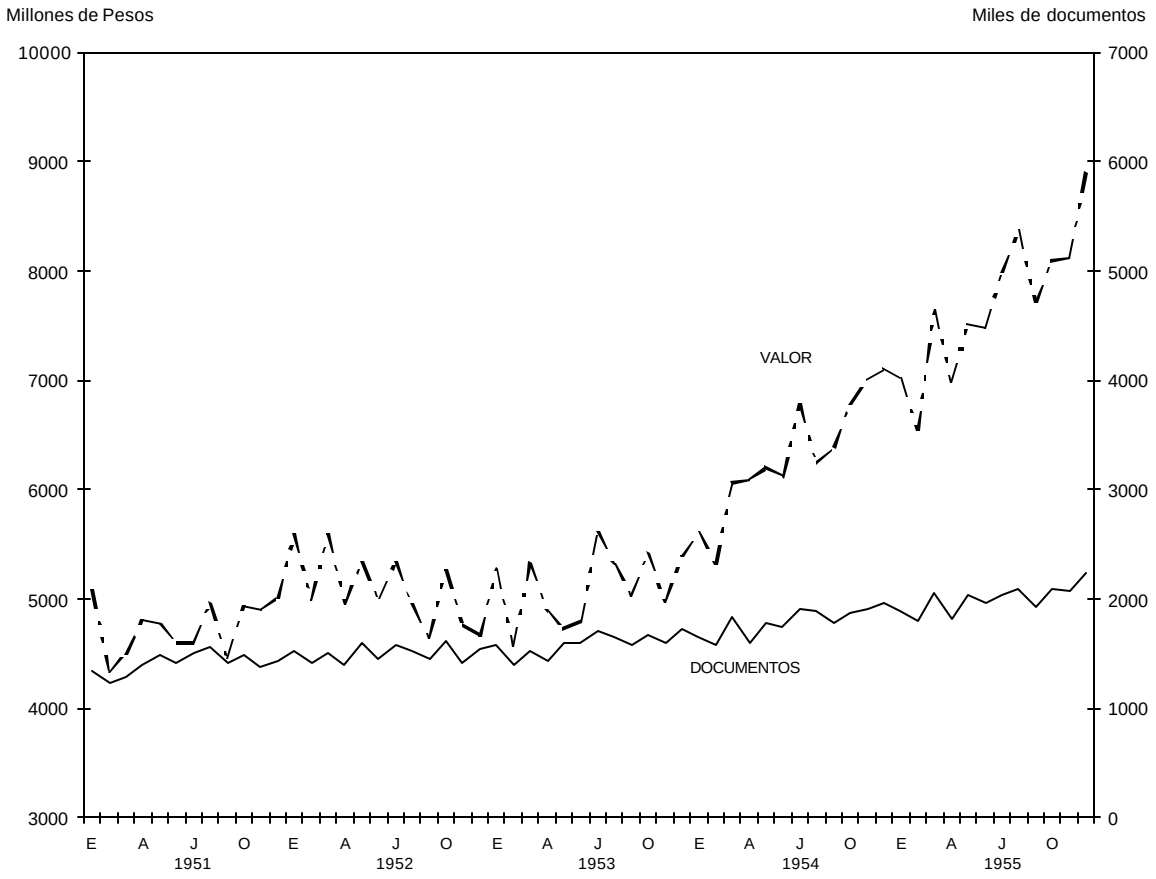

Cuadro 44
Movimiento de Compensaciones por Cámaras
Valor en Millones de Pesos

Años y Meses	Cifras Absolutas						Promedios Diarios					
	Total		Cámara de la Ciudad de México		Cámaras Foráneas		Total		Cámara de la Ciudad de México		Cámaras Foráneas	
	Núm. de Doc.	Valor	Núm. de Doc.	Valor	Núm. de Doc.	Valor	Núm. de Doc.	Valor	Núm. de Doc.	Valor	Núm. de Doc.	Valor
1954												
Diciembre	1,968,290	7,110.1	1,362,176	5,626.4	606,114	1,483.7	78,957	285.1	54,487	225.0	24,470	60.1
Promedio	1,790,146	6,309.3	1,233,928	5,129.6	556,218	1,179.7	72,474	255.6	49,885	207.7	22,589	47.9
1955												
Enero	1,894,667	7,014.9	1,280,508	5,575.7	614,159	1,439.2	75,690	280.3	51,220	223.0	24,470	57.3
Febrero	1,806,276	6,547.1	1,249,018	5,274.8	557,258	1,272.3	78,880	285.7	54,305	229.4	24,575	56.3
Marzo	2,061,889	7,644.9	1,398,672	6,199.7	663,217	1,445.2	79,414	294.3	53,795	238.5	25,619	55.8
Abril	1,813,765	6,985.9	1,225,114	5,678.0	588,651	1,307.9	78,896	303.9	53,265	246.9	25,631	57.0
Mayo	2,041,854	7,518.7	1,383,216	6,058.3	658,638	1,460.4	81,495	300.4	55,328	242.3	26,167	58.1
Junio	1,967,707	7,479.0	1,308,572	6,049.7	659,135	1,429.3	76,122	288.6	50,329	232.7	25,793	55.9
Julio	2,039,578	7,989.0	1,371,066	6,414.7	668,512	1,574.5	78,444	307.3	52,733	246.7	25,711	60.6
Agosto	2,095,010	8,365.8	1,390,417	6,526.4	704,593	1,839.4	77,591	309.8	51,496	241.7	26,095	68.1
Septiembre	1,934,055	7,713.5	1,281,597	6,058.3	652,458	1,655.2	84,127	335.5	55,721	263.4	28,406	72.1
Octubre	2,088,085	8,091.1	1,412,689	6,364.1	675,396	1,727.0	83,523	323.6	56,508	254.5	27,015	69.1
Noviembre	2,072,138	8,122.1	1,388,032	6,388.8	684,106	1,733.3	86,631	339.4	57,834	266.2	28,797	73.2
Diciembre	2,243,655	8,901.4	1,528,009	7,015.9	715,646	1,885.5	89,885	356.5	61,120	280.6	28,765	75.9
Promedio	2,004,890	7,697.8	1,351,409	6,133.7	653,481	1,564.1	80,892	310.4	54,471	247.2	26,420	63.3

Cuadro 45
Movimiento de Compensaciones por Plazas

Número de Documentos en Millares

Valor en Millones de Pesos

Plazas	1954		1955	
	Número de Documentos	Valor	Número de Documentos	Valor
México	14,807	61,555	16,217	73,604
Monterrey	2,515	4,371	2,944	5,925
Guadalajara	1,545	3,092	1,735	3,906
Torreón	1,009	2,230	1,240	3,058
Mazatlán	275	516	326	686
Mérida	295	751	353	1,017
Hermosillo	467	1,108	515	1,418
Matamoros	352	1,236	445	1,556
Veracruz	217	852	254	1,107
Nuevo Laredo (Agencia)			30	96
Total	21,482	75,711	24,059	92,373

Cuadro 46
Número de Instituciones de Crédito y Organizaciones Auxiliares

Clasificación	1953			1954			1955		
	Suma	Asociadas	No Asociadas	Suma	Asociadas	No Asociadas	Suma	Asociadas	No Asociadas
Total	393	138	255	379	141	238	393	141	252
Nacionales	17	11	6	16	12	4	15	12	3
Privadas	256	121	135	245	123	122	247	123	124
Auxiliares	120	6	114	118	6	112	131	6	125

FUENTE: Comisión Nacional Bancaria y Banco de México

Gráfica 32
Ingresos Efectivos del Sector Gobierno
Millones de Pesos

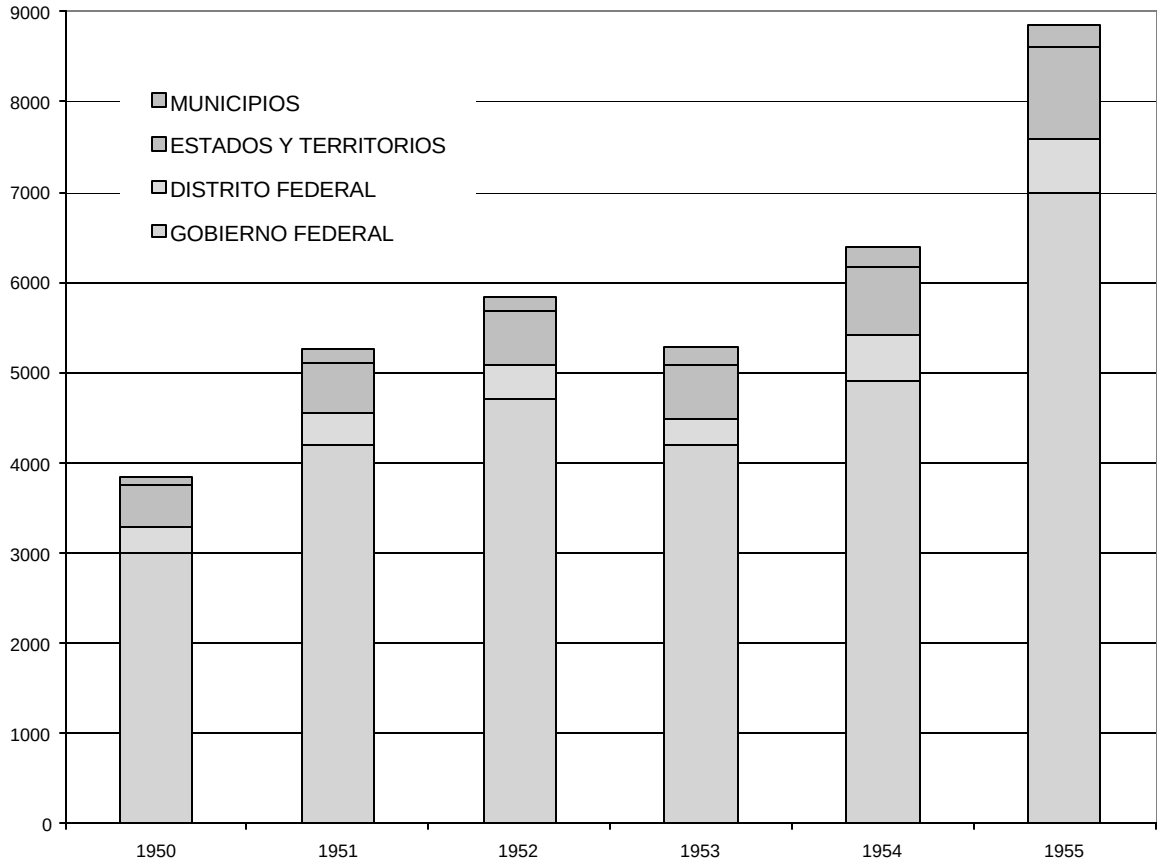

Cuadro 47
Tasas de Reserva Bancaria Obligatoria para los Bancos de Depósito y Ahorro*
Cifras en Por cientos

Años y Meses	Bancos o Departamentos de Depósito y Descuento																								Bancos o Departamentos de Ahorro								
	Distrito Federal								Localidades con Sucursal								Localidades sin Sucursal								Distrito Federal			Localidad. con Sucursal			Localidad. sin Sucursal		
	Moneda Nacional				Moneda Extranjera				Moneda Nacional				Moneda Extranjera				Moneda Nacional				Moneda Extranjera				M/N Y M/E			M/N Y M/E			M/N Y M/E		
	Circular 1219		Circular 1279		Circular 1219		Circular 1279		Circular 1219		Circular 1279		Circular 1219		Circular 1279		Circular 1219		Circular 1279		Circular 1219		Circular 1279		Circular 1219	Circular 1287		Circular 1219	Circular 1287		Circular 1219	Circular 1987	
	Efec.	Inv.	Efec.	Inv.	Efec.	Inv.	Efec.	Inv.	Efec.	Inv.	Efec.	Inv.	Efec.	Inv.	Efec.	Inv.	Efec.	Inv.	Efec.	Inv.	Efec.	Inv.	Efec.	Inv.	Efec.	Efec.	Inv.	Efec.	Efec.	Inv.	Efec.	Efec.	Inv.
1954																																	
Diciembre	30	40			20	5			20	45			20	5			20	40			20	5			10			10			10		
1955																																	
Enero	30	40	30	55	20	5	25	75	20	45	20	65	20	5	25	75	20	40	20	65	20	5	25	75	10			10			10		
Febrero	30	40	30	55	20	5	25	75	20	45	20	65	20	5	25	75	20	40	20	65	20	5	25	75	10			10			10		
Marzo	30	40	30	55	20	5	25	75	20	45	20	65	20	5	25	75	20	40	20	65	20	5	25	75	10			10			10		
Abril	30	40	30	55	20	5	25	75	20	45	20	65	20	5	25	75	20	40	20	65	20	5	25	75	10			10			10		
Mayo	30	40	30	55	20	5	25	75	20	45	20	65	20	5	25	75	20	40	20	65	20	5	25	75	10			10			10		
Junio	30	40	30	55	20	5	25	75	20	45	20	65	20	5	25	75	20	40	20	65	20	5	25	75	10			10			10		
Julio	30	40	30	55	20	5	25	75	20	45	20	65	20	5	25	75	20	40	20	65	20	5	25	75	10			10			10		
Agosto	30	40	30	55	20	5	25	75	20	45	20	65	20	5	25	75	20	40	20	65	20	5	25	75	10			10			10		
Septiembre	30	40	30	55	20	5	25	75	20	45	20	65	20	5	25	75	20	40	20	65	20	5	25	75	10	10	90	10	10	90	10	10	90
Octubre	30	40	30	55	20	5	25	75	20	45	20	65	20	5	25	75	20	40	20	65	20	5	25	75	10	10	90	10	10	90	10	10	90
Noviembre	30	40	30	55	20	5	25	75	20	45	20	65	20	5	25	75	20	40	20	65	20	5	25	75	10	10	90	10	10	90	10	10	90
Diciembre	30	40	30	55	20	5	25	75	20	45	20	65	20	5	25	75	20	40	20	65	20	5	25	75	10	10	90	10	10	90	10	10	90

* Aplicadas de acuerdo con los Artículos 11 de la Ley General de Instituciones de Crédito y Auxiliares y 35 de la Ley Orgánica del Banco de México, S.A. Y reglamentadas por las Circulares Correspondientes, giradas por el Banco de México, S.A.

Cuadro 48
Clasificación Económica de los Ingresos del Gobierno Federal
Millones de Pesos

Conceptos	1954			1955		
	Ingresos Brutos	Ingresos Virtuales	Ingresos Efectivos	Ingresos Brutos	Ingresos Virtuales	Ingresos Efectivos
TOTALES	**7,713.8**	**2,533.9**	**5,179.9**	**9,055.8**	**2,069.3**	**6,986.5**
I.- Impuestos que afectan a Ingresos y Gastos Corrientes	5,126.9	458.3	4,668.6	7,101.5	664.9	6,436.6
A.- Impuestos al Ingreso	1,371.7	1.7	1,370.0	2,038.2	33.6	2,049.6
1.-Sobre la Renta	1,261.7		1,261.7	1,999.7	33.6	1,966.1
a) Del Trabajo	252.2		252.2	334.3		334.3
b) Del Capital	1,009.5		1,009.5	1,665.4	33.6	1,631.8
i) Sobre utilidades	740.2		740.2	1,261.4		1,261.4
ii) Sobre intereses	191.1		191.1	281.0	33.6	247.4
iii) Sobre explotaciones y concesiones	8.2		8.2	18.8		18.8
iv) Sobre utilidades excedentes	70.0		70.0	104.2		104.2
2.-Sobre Propiedad Raíz						
a) Propiedad rústica						
(participaciones)						
b) Propiedad urbana						
(participaciones)						
3.-Otros Impuestos	44.1		44.1	52.9		52.9
a) Loterías, rifas y juegos permitidos	44.1		44.1	52.9		52.9
b) Otros						
4.-Rezagos de Impuestos a la Exportación	65.9	1.7	64.2	30.6		30.6
B.- Impuestos a la Exportación	1,085.6	81.5	1,004.1	1,581.2	121.7	1,459.5
1.-A la Exportación	1,034.8	76.6	958.2	1,575.7	121.7	1,454.0
a) Específicos y Ad-Valorem	1,034.8	76.6	958.2	1,572.6	121.7	1,450.9
b) Otros				0.3		0.3
c) Adicionales				2.8		2.8
2.-A la Producción de metales	15.1	4.1	11.0			
3.-Rezagos de Impuestos a la Exportación	35.7	0.8	34.9	5.5		5.5
C.- Impuestos al Gasto	2,669.6	375.1	2,294.5	3,437.1	509.6	2,957.0
1.-Impuestos a la Producción	1,095.5	281.0	814.5	1,544.1	384.7	1,159.4
a) A la Agricultura						
(participaciones)						
b) Ganadería						
(participaciones)						
c) Minería y recursos naturales	173.6	48.7	124.9	414.8	111.3	303.5
i) Petróleo	30.8	22.8	8.0	123.6	14.9	108.7
(participaciones)						
ii) A la Producción de Metales	94.6	25.9	68.7	239.8	91.3	148.5
(participaciones)						
iii) Otros	48.2		48.2	51.4	5.1	46.3
d) Industria	817.3	153.4	663.9	1,000.6	181.6	319.0
i) Energía y Combustible	339.3		339.3	352.0	0.1	351.9
(participaciones)						
ii) Alimentos y Bebidas	288.9	139.2	99.7	308.7	149.8	158.9
(participaciones)						
iii) Tabaco	142.3		142.3	178.4		178.4
(participaciones)						
iv) Textiles				11.4	0.3	11.1
(participaciones)						
v) Productos Químicos	32.7	14.2	18.5	76.1	31.4	44.7
(participaciones)						
vi) Otros impuestos a la Industria	64.1		64.1	74.0		74.0
(participaciones)						

Conceptos	1954			1955		
	Ingresos Brutos	Ingresos Virtuales	Ingresos Efectivos	Ingresos Brutos	Ingresos Virtuales	Ingresos Efectivos
e) Transportes	104.6	78.9	25.7	128.7	91.8	36.9
f) Otros impuestos a la producción						
2.-Impuestos al Comercio	1,437.2	92.9	1,344.3	1,781.7	124.9	1,656.8
a) A la Importación	849.1	91.2	757.9	1,088.0	123.7	964.3
(participaciones)						
b) Al Comercio Interior	588.1	1.7	586.4	693.7	1.2	692.5
i) A las ventas	494.4		494.4	635.3		635.3
(participaciones)						
ii) Otros	93.7	1.7	92.0	58.4	1.2	57.2
(participaciones)						
3.-Otros Impuestos al Gasto no Clasificados	84.4		84.4	106.6		106.6
a) Sobre documentos no mercantiles	60.5		60.5	69.8		69.8
b) Sobre primas de seguros y capitalización	17.0		17.0	21.6		21.6
c) Adicionales no especificados						
d) Migración	6.9		6.9	15.2		15.2
e) Otros						
4.-Rezagos de Impuestos al Gasto	52.5	1.2	51.3	4.7		4.7
II.- Impuestos sobre Transferencias de Capital	14.4		14.4	22.6		22.6
1.-Herencias y Legados	13.7		13.7	19.5		19.5
(participaciones)						
2.-Donaciones	0.4		0.4	2.2		2.2
(participaciones)						
3.-Rezagos de Impuestos sobre el Capital	0.3		0.3	0.9		0.9
(participaciones)						
III.- Ingresos Provenientes de Propiedades y Servicios del Estado que afectan a Ingresos Corrientes	383.6	0.1	383.5	538.9	92.5	446.4
1.-Ingresos de propiedad nacional	7.4		7.4	9.2		9.2
a) Arrendamientos	2.9		2.9	2.1		2.1
b) Diversos	4.5		4.5	7.1		7.1
2.-Ingresos por prestación de servicios (derechos)	234.7	0.1	234.6	217.3	0.7	216.6
a) Aduanales y consulares	5.3		5.3	7.6		7.6
b) Correos y Telégrafos	160.8		160.8	143.9		143.9
c) Salubridad	7.6	0.1	7.5	10.3	0.7	9.6
d) Inspección	11.9		11.9	15.7		15.7
e) Educación	5.8		5.8	6.2		6.2
f) Servicios Urbanos y de Obras Públicas				1.6		1.6
g) Registros	25.5		25.5	0.8		0.8
h) Comunicaciones				4.0		4.0
i) Otros	17.8		17.8	27.2		27.2
3.-Ingresos Financieros (de participación en empresas públicas y privadas	139.5		139.5	312.4	91.8	220.6
a) Intereses y dividendos	17.3		17.3	179.0	91.8	87.2
b) Utilidades	122.2		122.2	133.4		133.4
i) Loterías	52.5		52.5	40.2		40.2
ii) Ferrocarriles	37.8		37.8	60.0		60.0
iii) Banco de México, S.A.	29.7		29.7	31.2		31.2
iv) Otros	2.2		2.2	2.0		2.0
4.-Rezagos provenientes de propiedades y servicios del Estado	2.0		2.0			
IV.- Transferencias	2,188.9	2,075.5	113.4	1,392.8	1,311.9	80.9
1.-Cooperaciones y Aportaciones	822.1	745.4	76.7	37.1	3.9	33.2
a) Del País	822.1	745.4	76.7	37.1	3.9	33.2
i) De los Estados	10.0		10.0	11.3		11.3
ii) Del Departamento del D.F.	6.5		6.5	6.5		6.5
iii) Otros	805.6	745.4	60.2	19.3	3.9	15.4
b) Del Extranjero						
2.-Venta de propiedades nacionales	1.9		1.9	8.3		8.3

Conceptos	1954			1955		
	Ingresos Brutos	Ingresos Virtuales	Ingresos Efectivos	Ingresos Brutos	Ingresos Virtuales	Ingresos Efectivos
a) De bienes muebles	1.9		1.9	2.0		2.0
b) De bienes inmuebles				6.3		6.3
3.-Otros Ingresos de Capital o Propiedad	1,330.7	1,330.1	0.6	1,308.9	1,308.0	0.9
a) Recuperación de Capital	33.0	33.0		148.1	148.1	148.1
b) Indemnizaciones	0.6		0.6	0.9		0.9
c) Otros Ingresos de Capital o Propiedad	1,297.1	1,297.1		1,159.9	1,159.9	
4.-Multas y Recargos	33.0		33.0	38.5		38.5
5.-Otros Ingresos						
6.-Rezagos de Transferencia	1.2		1.2			

1954: En los ingresos virtuales se consideran 383.8 por subsidios compensados con impuestos; 70.9 por concepto de 10% sobre entradas brutas de ferrocarriles; 3.8 por ingresos compensados con bonos de 40 años; 1,297.0 por colocación de empréstitos; 33.0 por recuperación de capital y 745.4 por la revalorización de activos líquidos en el Banco de México.

1955: Los ingresos virtuales están formados por 576.5 millones de pesos por concepto de ingresos compensados con subsidios, 89.1 por concepto de 10% sobre entradas brutas de los FF. CC. y 3.9 de ingresos compensados con Bonos de 40 años; a las otras deducciones corresponden 1,159.9 por colocación de empréstitos, 148.1 por recuperación de capital y 91.8 por compra de acciones a Nafinsa.

No se incluyen ingresos ajenos

FUENTE: Para 1954 Cuenta de la Hacienda Pública Federal

Para 1955 Estado comparativo acumulado enero-diciembre de la estimación con la recaudación de ingresos.

Secretaría de Hacienda y Crédito Público

Gráfica 33
Egresos Efectivos del Sector Gobierno
Millones de Pesos

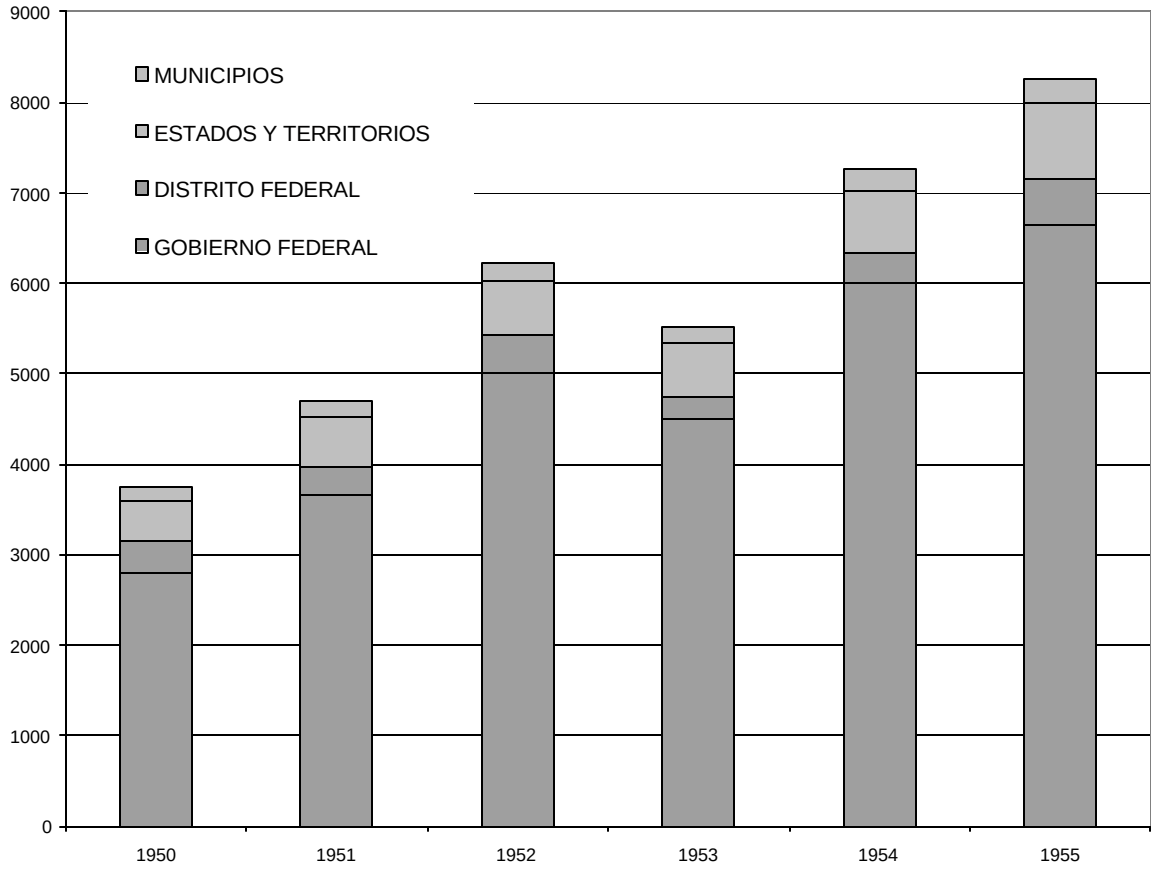

Gráfica 34
Déficit o Superávit del Gobierno Federal
Millones de Pesos

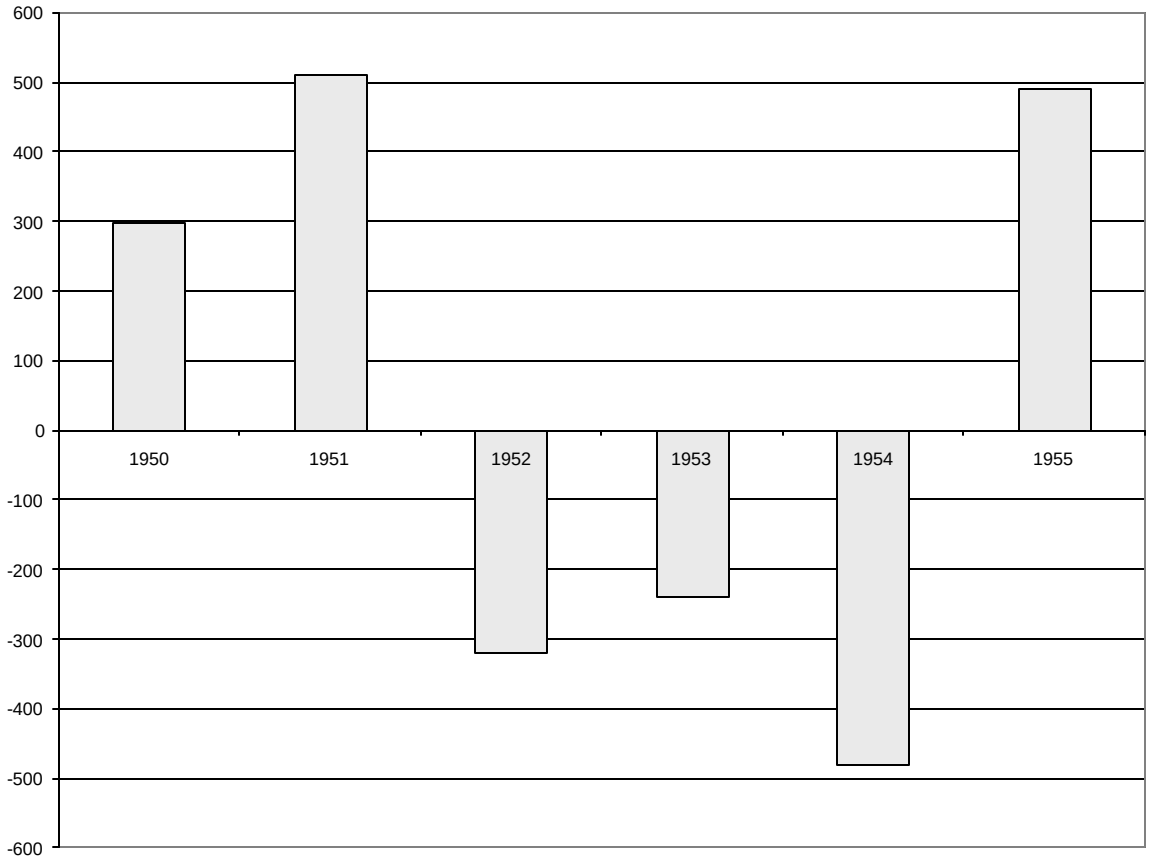

Cuadro 49

Clasificación Económica de los Egresos Presupuestales Efectivos del Gobierno Federal

Millones de Pesos

Conceptos	1953	1954
TOTAL	4,703.0	5,889.9
I.- Gastos de Administración	1,820.1	2,217.4
(Cuenta Corriente)		
1.-Pagos al Factor Trabajo	1,259.4	1,511.1
a) Ordinarios	1,204.3	1,442.8
b) Ocasionales	55.1	68.3
2.-Adquisiciones de Bienes de Consumo	120.5	144.7
a) Ordinarias	120.5	144.7
b) De Conservación		
3.-Servicios Generales	89.0	109.5
a) Ordinarios	88.4	107.8
b) Ocasionales	0.6	1.7
4.-Pagos al Factor Capital		
5.-Otros Gastos no Clasificados	351.2	452.1
II.- Gastos de Conservación de Recursos Naturales	3.4	5.2
1.-Cuenta Corriente	2.9	4.4
2.-Cuenta de Capital	0.5	0.8
III.- Gastos de Obras Públicas y Construcciones	1,137.4	1,485.6
1.-Nuevas Obras Públicas y Construcciones	1,131.5	1,476.0
a) Pagos al Factor Trabajo	85.9	113.1
b) Adquisición de Bienes de Consumo	14.5	16.8
c) Adquisición de Bienes Durables	19.1	23.4
d) Servicios Generales	4.6	5.7
e) Pagos al Factor Capital		
f) Aportaciones y Subsidios	655.7	123.3
g) No Clasificados	351.7	1,193.7
2.-Conservación de Obras y Construcciones	5.9	9.6
a) Pagos al Factor Trabajo	0.6	3.5
b) Adquisición de Bienes	2.1	2.2
c) No Clasificados	3.2	8.9
IV.- Inversiones	54.1	135.8
1.-Adquisición de Bienes	30.6	45.0
2.-Conservación de Bienes	19.8	29.0
a) Adquisiciones	0.3	0.5
b) No Clasificados	19.5	28.5
3.-Adquisiciones de Activo Real ya Existente	3.7	61.8
a) Para la construcción	0.5	4.9
i) Inmuebles	0.5	4.9
b) Para los servicios públicos en general	3.2	56.9
i) Inmuebles	3.2	56.9
ii) Muebles		
iii) Empresas		
V.- Pagos de Transferencias	1,524.2	1,829.1
A.- Transferencias de Ingresos	513.4	1,136.3
1.-Subsicios y Ayudas	420.2	971.6
a) Subsidios a los Precios		
i) A Empresas Públicas		

Conceptos	1953	1954
ii) A Empresas Privadas		
b) Otros Subsidios	420.2	971.6
i) A Instituciones Públicas		
ii) A Instituciones Privadas	391.1	918.8
iii) A Particulares	29.1	52.8
2.-Pagos de Seguridad	93.2	164.7
a) Aportaciones al Seguro Social	54.3	61.9
b) Otras pensiones y Seguros	37.8	101.6
c) Indemnizaciones	0.1	
d) Otros	1.0	1.2
B.- Transferencias de Capital	1,010.8	693.4
1.-Adquisiciones de Títulos y Valores	286.8	111.6
2.-Anticipos y Préstamos		
a) A Empresas Privadas		
b) A Empresas Públicas		
c) A Entidades Federativas		
3.-Aportaciones	366.2	268.3
4.-Intereses sobre la Deuda Pública	4.6	8.1
5.-Otras	353.2	305.4
a) Devoluciones	30.1	37.2
b) Otras	323.1	268.4
VI.- Cancelaciones de Pasivo	134.6	178.9
VII.- Egresos Pendientes de Aplicar	29.2	37.9

FUENTE: Cuenta de la Hacienda Pública Federal 1954

Gráfica 35
Subsidios Virtuales Otorgados por el Gobierno Federal
Millones de Pesos

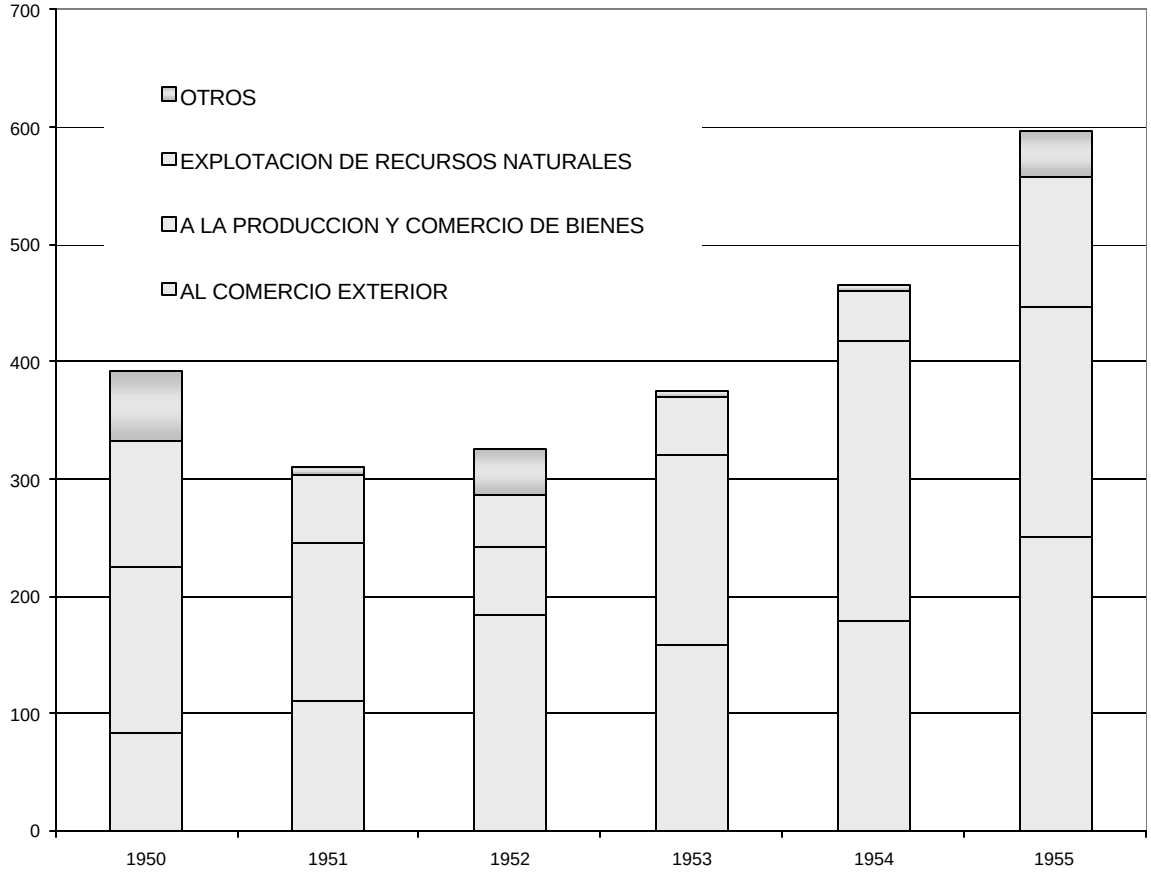

Cuadro 50

Clasificación Económica de los Ingresos Ordinarios de los Gobiernos del Distrito Federal, Estados, Territorios y Municipios

Millones de Pesos

		1950			1951			1952			1953			1954		
		Distrito Federal	Estados y Territ.	Municip.	Distrito Federal	Estados y Territ.	Municip.	Distrito Federal	Estados y Territ.	Municip.	Distrito Federal	Estados y Territ.	Municip.	Distrito Federal	Estados y Territ.	Municip.
1	**T O T A L**	**297.0**	**491.8**	**131.2**	**354.3**	**582.1**	**160.5**	**385.3**	**658.2**	**177.9**	**282.7**	**665.9**	**195.9**	**517.6**	**805.2**	**226.0**
2	**I.- Impuestos que afectan a Ingresos y Gastos Corrientes**	226.0	361.3	44.6	263.4	412.1	84.0	312.1	478.1	66.9	184.0	505.5	72.2	388.7	608.0	72.0
3	A.- Impuestos al Ingreso	69.7	69.3	7.0	76.3	71.9	10.0	81.8	91.4	9.0	90.0	81.6	9.9	117.0	81.2	9.1
4	1.-Sobre la Renta	2.8	3.9	0.2	2.9	3.8	2.2	3.7	14.9	0.8	4.8	4.4	0.8	5.7	2.8	0.9
5	a) Del Trabajo		3.0	0.1		2.9	0.6		13.4	0.2		2.8	0.2		0.5	0.6
6	b) Del Capital	2.8	0.9	0.1	2.9	0.9	1.6	3.7	1.5	0.6	4.8	1.6	0.6	5.7	2.3	0.3
7	i) Sobre Utilidades															
8	ii) Sobre Intereses															
9	iii) Sobre Explotaciones y Concesiones															
10	iv) Sobre Utilidades Excedentes															
11	2.-Sobre Propiedad Raíz	63.1	62.7	6.6	68.3	64.8	7.8	73.9	72.5	8.1	80.9	72.6	8.9	104.6	76.5	8.0
12	a) Propiedad Rústica	3.2	34.9	1.5		32.6	3.9	73.9	34.2	3.1	80.9	31.7	1.3	47.5	35.8	2.1
13	(participaciones)															
14	b) Propiedad Urbana	59.9	27.8	1.5	68.3	32.2	3.9		38.3	5.0		40.9	7.6	57.1	40.7	5.9
15	(participaciones)															
16	3.-Otros Impuestos															
17	a) Loterías, Rifas y Juegos permitidos															
18	b) Otros															
19	4.-Rezagos de Impuestos al Ingreso	3.8	2.7	0.2	5.1	3.3		4.2	4.0	0.1	4.3	4.6	0.2	6.7	1.9	0.2
20	B.- Impuestos a la Exportación															
21	1.-A la Exportación															
22	a) Específicos y Ad-Valorem															
23	b) Adicionales															
24	c) Otros															
25	2.-Rezagos de Impuestos a la Exportación															
26	C.- Impuestos al Gasto	156.3	292.0	37.6	187.1	340.2	74.0	230.3	386.7	57.9	94.0	423.9	62.3	271.7	526.8	62.9
27	1.-Impuestos a la Producción	29.9	173.7	10.9	29.5	226.6	17.3	37.6	242.3	14.8	39.3	208.1	17.5		223.7	15.5
28	a) A la Agricultura		35.0	2.2		38.3	3.3		48.5	4.7		49.5	3.6		69.1	3.9
29	(participaciones)															
30	b) Ganadería		8.6	2.0		10.2	7.9		10.9	5.7		12.1	3.3		11.4	5.0
31	(participaciones)															
32	c) Minería y recursos naturales		30.0	2.0		33.5	0.8		43.4		0.9	35.5	1.8		39.7	1.6
33	(participaciones)		29.3	2.0		33.1	0.8		42.3		0.9	34.1	1.7		38.3	1.6
34	d) Industria	29.9	100.1	4.7	29.5	144.6	5.3	37.6	139.5	4.4	38.4	111.0	8.8		103.5	5.0
35	(participaciones)	29.9	62.1	0.9	29.5	74.8	1.7	37.6	86.6	2.9	37.2	77.5	1.5		79.7	0.8
36	e) Transportes															
37	f) Otros impuestos a la producción															
38	2.-Impuestos al Comercio	110.1	106.6	24.9	139.3	101.6	56.5	177.5	128.7	42.1	41.6	201.9	43.5	255.5	284.8	46.1
39	a) A la Importación													53.3		
40	(participaciones)															
41	b) Al Comercio Interior	110.1	106.6	24.9	139.3	101.6	56.5	177.5	128.7	42.1	41.6	201.9	43.5		284.8	39.4
42	(participaciones)	87.1	24.0	2.4	110.1	28.9	12.7	126.5	37.8	4.7	9.4	49.6	5.6		75.4	6.7
43	i) A las ventas													53.3		

		1950			1951			1952			1953			1954		
		Distrito Federal	Estados y Territ.	Municip.	Distrito Federal	Estados y Territ.	Municip.	Distrito Federal	Estados y Territ.	Municip.	Distrito Federal	Estados y Territ.	Municip.	Distrito Federal	Estados y Territ.	Municip.
44	(participaciones)	0.5	4.2		1.6	1.1		1.8	1.5		2.4	4.6			4.6	
45	ii) Otros															
46	(participaciones)	86.6	19.8		108.5	27.8		124.7	36.3		7.0	45.0			70.8	
47	3.-Otros Impuestos al Gasto no Clasificados		0.4	1.0		0.3			1.7							
48	(participaciones)		0.4			0.3			1.7							
49	a) Sobre documentos no mercantiles															
50	b) Sobre primas de seguros de capitalización															
51	c) Adicionales no especificados															
52	d) Migración															
53	e) Otros			1.0												
54	4.-Rezagos de Impuestos al Gasto	16.3	11.3	0.8	18.3	11.7	0.2	15.2	14.0	1.0	13.1	13.9	1.3	16.2	18.3	1.2
55	**II.- Impuestos sobre Transferencias de Capital**	6.0	7.8	1.0	8.5	12.1	0.2	9.7	13.1	0.3	9.1	11.4	0.4	11.1	12.4	0.2
56	1.-Herencias y Legados		2.5	0.1	0.6	5.1	0.1	0.6	3.4	0.1		4.2	0.2	0.3	3.8	
57	(participaciones)															
58	2.-Donaciones		0.4	0.1		0.4	0.1		0.9			0.3	0.1		0.3	0.1
59	(participaciones)															
60	3.-Transferencias	5.5	4.6	0.8	7.2	6.1		8.5	8.3	0.2	8.6	6.4	0.1	10.2	7.9	0.1
61	4.-Rezagos de Impuestos sobre el Capital	0.5	0.3		0.7	0.5		0.6	0.5		0.5	0.5		0.6	0.4	
62	**III.- Ingresos Provenientes de Propiedades y Servicios del Estado que afectan a Ingresos Corrientes**	50.4	77.5	68.2	59.9	94.7	55.4	42.0	108.6	87.0	64.2	110.5	97.9	83.6	127.2	114.7
63	1.-Ingresos de propiedades nacionales	0.3	0.6	3.7	0.4	0.6	5.5	0.2	0.3	5.7	0.5	0.4	7.2	2.9	0.6	7.4
64	a) Arrendamientos	0.3	0.6	3.7	0.4	0.6	5.5	0.2	0.3	5.7	0.5	0.4	7.2	2.9	0.6	7.4
65	b) Diversos															
66	2.-Ingresos por prestación de servicios (derechos)	45.7	72.7	62.9	54.0	87.8	49.8	37.2	101.6	79.8	56.4	104.3	38.4	69.0	120.6	104.9
67	a) Aduanales															
68	b) Consulares															
69	c) Correos y Telégrafos															
70	d) Salubridad		6.3	0.7		6.0	1.0		5.0	1.5		4.2	2.6		4.3	2.3
71	e) Inspección	0.9	3.8	1.4		3.8	0.1		3.7	0.5		4.1	0.4		4.3	0.9
72	f) Educación		12.0	4.3		11.9	3.0		10.6	8.0		12.6	2.9		11.7	3.5
73	g) Servicios Urbanos y de Obras Públicas	19.3	19.4	39.2	20.2	28.5	27.1	21.4	31.1	44.6	22.0	33.3	56.0	42.5	39.4	58.9
74	h) Registros	3.7	7.0	3.0	6.1	8.2	0.4	8.3	10.5	3.9	6.7	10.1	4.2	10.7	12.8	5.9
75	i) Comunicaciones	0.2	6.1	0.7	1.2	6.0	0.3	1.5	12.4	0.6	1.5	11.4	1.0	8.1	23.0	1.7
76	j) Otros	21.6	18.1	13.6	26.5	23.4	17.9	6.0	28.3	20.7	26.2	28.6	21.3	7.7	25.1	31.7
77	3.-Ingresos Financieros (de participación en empresas públicas y privadas	0.1	1.2	0.1	0.1	2.9		0.9	3.3		2.9	1.1	0.3	6.9	1.7	0.1
78	a) Intereses y dividendos		0.2	0.1		0.7			2.0		2.1	0.1	0.3	5.7		0.1
79	b) Utilidades	0.1	1.0		0.1	2.2		0.9	1.3		0.8	1.0		1.2	1.7	
80	4.-Rezagos provenientes de propiedades y servicios del Estado	4.3	3.0	1.5	5.4	3.4	0.1	3.7	3.4	1.5	4.4	4.7	2.0	4.8	4.3	2.3
81	**IV.- Transferencias**	14.6	45.2	17.4	22.5	63.2	20.9	21.5	58.4	23.7	25.4	38.5	25.4	34.2	57.6	39.1
82	1.-Cooperaciones y Aportaciones	3.5	9.6	1.7	4.6	10.7	0.2	4.4	11.5	3.4	6.1	6.9	3.0	6.6	14.9	5.0
83	a) Del País	3.5	9.6	1.7	4.6	10.7		4.4	11.5	3.4	6.1	6.9	3.0	6.6	14.9	5.0
84	i) De los Estados			0.4						0.2						0.1
85	ii) Del Departamento del D.F.															
86	iii) De los Municipios		3.6			5.4			5.6			2.0			3.0	
87	iv) Otros	3.5	6.0	1.3	4.6	5.3	0.2	4.4	5.9	3.2	6.1	4.9	3.0	6.6	11.9	4.9
88	b) Del Extranjero															

		1950			1951			1952			1953			1954		
		Distrito Federal	Estados y Territ.	Municip.	Distrito Federal	Estados y Territ.	Municip.	Distrito Federal	Estados y Territ.	Municip.	Distrito Federal	Estados y Territ.	Municip.	Distrito Federal	Estados y Territ.	Municip.
89	2.-Venta de propiedades nacionales		1.9	2.0	1.2	10.6	0.5	1.0	4.1	2.3		1.5	1.7		1.4	2.0
90	a) De bienes muebles		0.9	1.3				0.1	0.1	1.0		0.2	0.4		0.2	1.2
91	b) De bienes inmuebles		1.0	0.7	1.2	10.6	0.5	0.9	4.0	1.3		1.3	1.3		1.2	0.8
92	3.-Otros Ingresos de Capital o Propiedad															
93	a) Recuperación de Capital															
94	b) Indemnizaciones															
95	c) Otros Ingresos de Capital o Propiedad															
96	4.-Multas y Recargos	6.5	8.8	9.2	7.9	13.0	7.4	9.3	19.3	9.5	12.0	13.4	12.2	14.9	19.2	20.4
97	5.-Otros Ingresos	2.1	23.2	4.1	5.8	27.0	12.8	4.8	21.6	8.1	5.7	15.0	8.0	10.7	20.1	10.9
98	6.-Rezagos de Transferencia	2.5	1.7	0.4	3.0	1.9		2.0	1.9	0.5	1.6	1.7	0.5	2.0	2.0	0.8

FUENTE: Secretaría de Economía, Dirección General de Estadística.

Cuadro 51
Clasificación Económica de los Egresos Efectivos de los Gobiernos del Distrito Federal, Estados, Territorios y Municipios

Millones de Pesos

	Conceptos	1950			1951			1952			1953			1954		
		Distrito Federal	Estados y Territ.	Munici.	Distrito Federal	Estados y Territ.	Munici.	Distrito Federal	Estados y Territ.	Munici.	Distrito Federal	Estados y Territ.	Munici.	Distrito Federal	Estados y Territ.	Munici.
1	**T O T A L E S**	**338.9**	**467.7**	**142.8**	**347.3**	**568.0**	**173.5**	**449.8**	**651.4**	**193.1**	**288.0**	**652.6**	**214.6**	**395.3**	**750.9**	**259.0**
2	**I.- Gastos de Administración**	282.6	305.9	115.2	277.5	388.8	138.2	449.8	452.1	155.8	286.8	488.6	172.6	319.3	587.1	212.0
3	1.-Pagos al Factor Trabajo	269.3	208.8	72.7	267.2	289.9	61.5	84.7	308.6	89.5	137.8	372.8	105.9	149.6	467.9	124.4
4	a) Ordinarios	269.3	208.8	72.7	267.2	289.9	61.5	84.7	308.6	89.5	137.8	372.8	105.9	149.6	467.9	124.4
5	b) Ocasionales															
6	2.-Adquisición de bienes de consumo		4.9	0.1		8.4			0.7	0.2		0.2				0.1
7	3.-Servicios generales (de consumo)	13.3	92.2	42.4	10.3	90.5	76.7	365.1	139.8	66.1	149.0	115.6	66.7	169.7	119.2	87.5
8	a) Ordinarios	13.3	92.2	42.4	10.3	90.5	76.7	365.1	139.8	66.1	149.0	115.6	66.7	169.7	119.2	87.5
9	b) Ocasionales															
10	4.-Pagos al Factor Capital															
11	5.-Otros Gastos															
12	**II.- Gastos de Conservación de Recursos Naturales**															
13	1.-Cuenta Corriente															
14	2.-Cuenta de Capital															
15	**III.- Gastos de Obras Públicas y Construcciones**	56.3	129.1	27.0	69.8	158.4	32.2		180.2	34.8		150.7	40.8	76.0	152.0	44.6
16	1.-Nuevas obras públicas	56.3	129.1	27.0	69.8	158.4	32.2		180.2	34.8		150.7	40.8	76.0	152.0	44.6
17	2.-Conservación de Obras y Construcción															
18	**IV.- Inversiones**		0.1	0.1		0.3	0.3		4.8	0.4		0.6	0.6		7.5	0.7
19	1.-Adquisición de bienes															
20	2.-Conservación de bienes															
21	3.-Adquisiciones de activo real ya existente		0.1	0.1		0.3	0.3		4.8	0.4		0.6	0.6		7.5	0.7
22	**V.- Pagos de Transferencia**		32.6	0.5		20.5	2.8		14.3	2.1	1.2	12.7	0.6		4.3	1.7
23	A.- Transferencias de Ingresos		32.3	0.4		16.4	1.4		13.3	1.4	1.2	12.5			3.7	0.8
24	1.-Subsidios y Ayudas		32.3	0.4		16.4	1.4		13.3	1.4	1.2	12.5			3.7	0.8
25	2.-Pagos de Seguridad															
26	B.- Transferencias de Capital		0.3	0.1		4.1	1.4		1.0	0.7		0.2	0.6		0.6	0.9
27	1.-Adquisiciones de títulos y valores															
28	2.-Anticipos y préstamos															
29	3.-Aportaciones															
30	4.-Intereses sobre Deuda Pública															
31	5.-Otros		0.3	0.1		4.1	1.4		1.0	0.7		0.2	0.6		0.6	0.9
32	**VI.- Gastos Virtuales**															
33	**VII.- Cancelación de Pasivo**															

FUENTE: Secretaría de Economía, Dirección General de Estadística

Gráfica 36

Deuda Consolidada del Gobierno Federal.- Capital e Intereses por Pagar
(Al 31 de diciembre)
Millones de Pesos

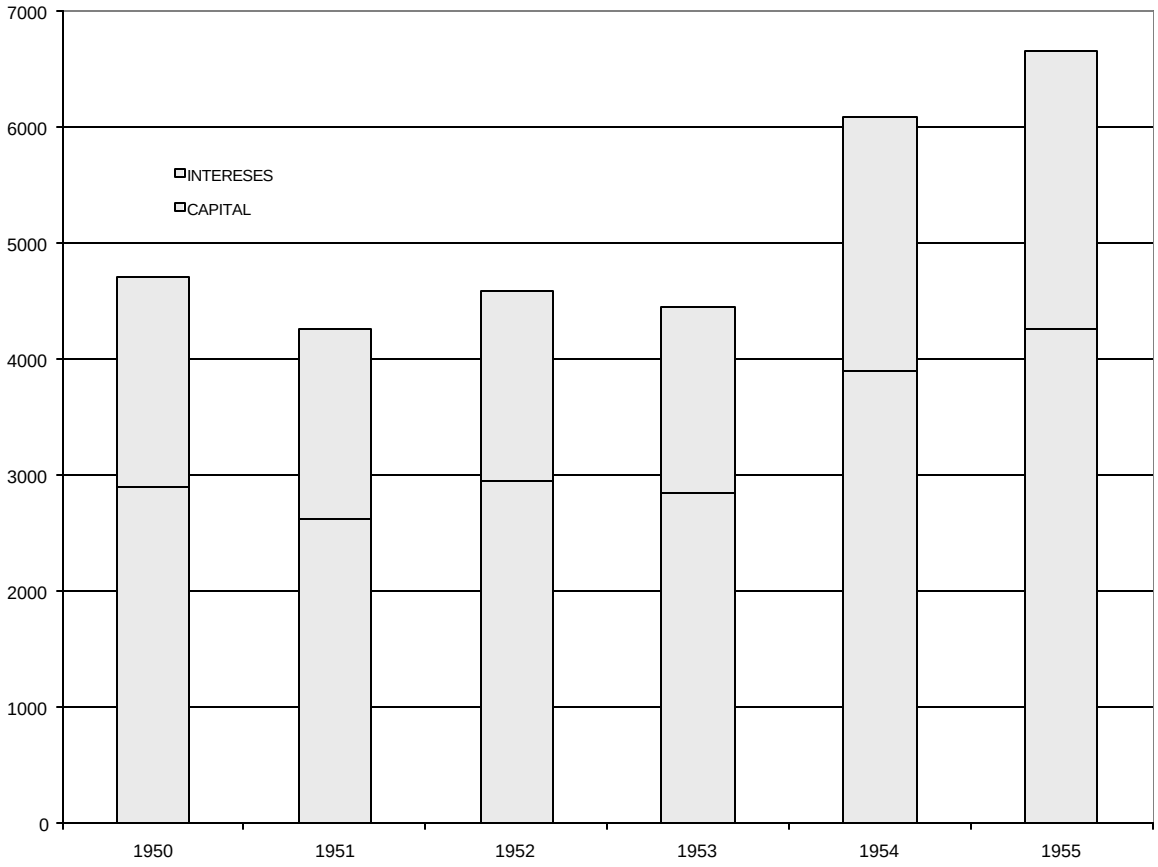

Cuadro 52
Deuda Consolidada circulación e intereses por pagar al 31 de diciembre

Millones de Pesos

Conceptos	1951	1952	1953	1954	1955
Deuda Consolidada	4,273.8	4,530.7	4,422.0	5,960.9	6,538.3
Capital	2,625.0	2,879.6	2,831.9	3,803.8	4,196.1
Intereses	1,648.8	1,651.1	1,590.1	2,157.1	2,342.2
1. Deuda Interior, Bonos Emitidos por el Gobierno Federal	2,948.6	3,293.4	3,264.7	4,345.3	5,013.3
Capital	1,802.7	2,117.5	2,124.7	2,806.9	3,251.0
Intereses	1,145.9	1,175.9	1,140.0	1,538.4	1,762.3
2. Deuda de los Estados*	23.3	15.4	9.6	4.1	0.7
Capital	20.3	13.7	8.8	3.8	0.7
Intereses	3.0	1.7	0.8	0.3	0.0
3. Deuda Exterior, Bonos Emitidos por el Gobierno Federal**	1,301.9	1,221.9	1,147.7	1,611.5	1,524.3
Capital	802.0	748.4	698.4	993.1	944.4
Intereses	499.9	473.5	449.3	618.4	579.9

* Sólo comprende la deuda titulada avalada por el Gobierno Federal

** Incluye bonos por la compra del Ferrocarril Sud-Pacífico

FUENTE: Dirección de Crédito de la Secretaría de Hacienda y Banco de México, S.A.

Cuadro 53
Circulación de la Deuda Pública Exterior del Gobierno Federal

Millones de Pesos

Conceptos	1951	1952	1953	1954	1955
T O T A L	1,695.5	1,632.0	1,690.1	3,119.4	3,018.1
I. Bonos emitidos por el Gobierno Federal	802.0	748.4	698.4	993.1	944.4
1.-Convenio de 1942 (Directas)	375.6	366.7	357.8	504.0	491.1
2.-Convenio de 1945 (Ferrocarrilera)	348.5	309.0	273.1	399.1	370.8
3.-Ferrocarril Sud-Pacífico	77.9	72.7	67.5	90.0	82.5
II. Créditos Internacionales	21.4	98.0	293.9	1,241.9	1,303.2
1.-A través de Nacional Financiera	21.4	98.0	218.6	1,037.1	915.9
2.-A través del Banco Nacional Hipotecario Urbano y de Obras Públicas, S.A.			75.3	204.8	387.3
III. Adeudos Diversos	872.1	785.6	697.8	884.4	770.5

FUENTE: Nacional Financiera, Banco Nacional Hipotecario y Banco de México, S.A.

Gráfica 37
Circulación de la Deuda Pública Exterior del Gobierno Federal
(Al 31 de diciembre)
Millones de Pesos

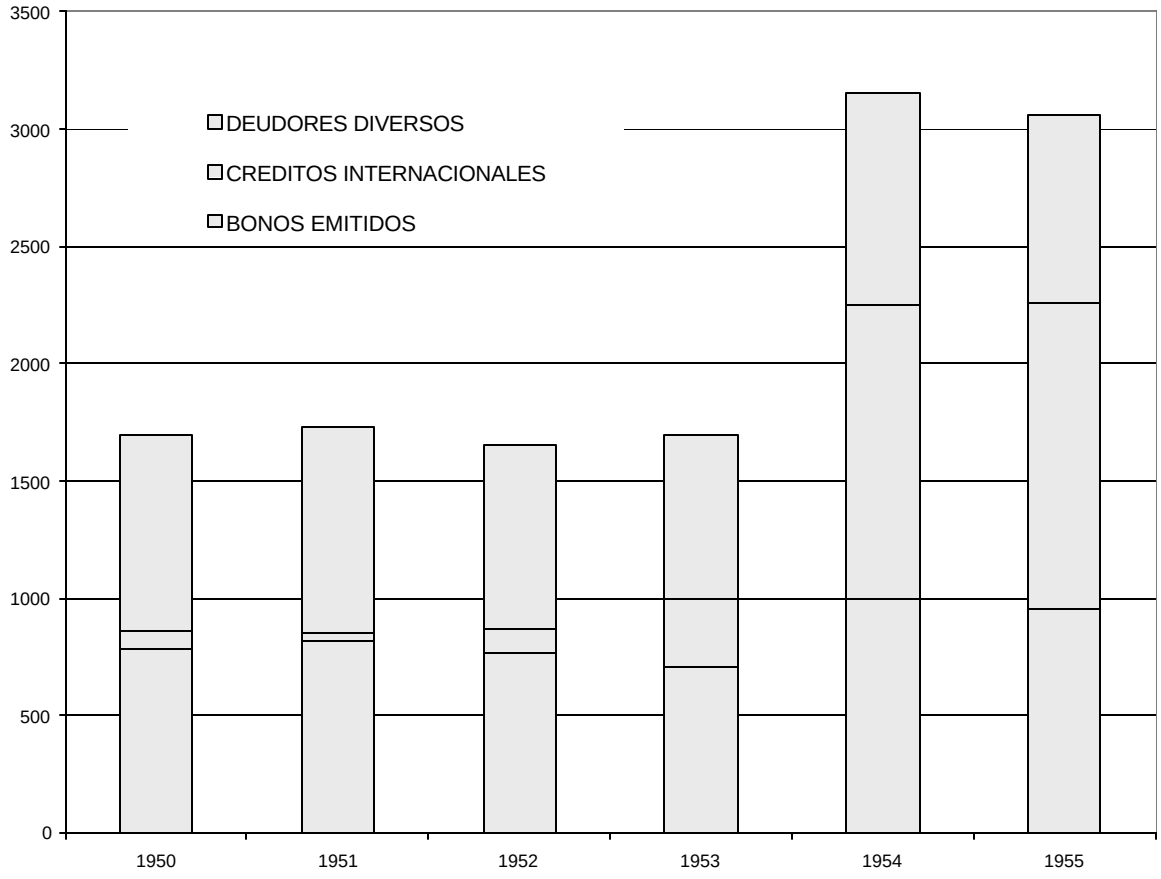

Cuadro 54
Balance General Consolidado de la Central y Sucursales al 31 de diciembre de 1955

ACTIVO

Reserva Monetaria		$ 1,769,805,061.51
Recursos afectos a depósitos y obligaciones en moneda extranjera		415,297,261.92
Monedas acuñadas y plata en curso de acuñación		108,358,292.13
Documentos de cobro inmediato	$ 2,522,622.50	
Corresponsales bancarios del país	23,974,859.54	26,497,482.04
Descuentos y efectos adquiridos	$ 302,610,089.94	
Créditos a cargo de instituciones asociadas	37,606,189.77	340,216,279.71
Valores Autorizados		5,364,153,994.70
Créditos y valores en liquidación y deudores diversos		103,580,235.75
Inmuebles, mobiliario y útiles		51,760,707.20
Gastos y cargos diferidos		8,667,851.52
		$ 8,188,337,166.48
Cuentas en Orden		9,599,857,674.32
		$ 17,788,194,840.80
Moneda metálica en circulación	$ 330,117,916.01	

PASIVO

Billetes en circulación	$ 4,996,757,717.00	
Depósitos y Obligaciones a la vista	2,082,462,528.61	$ 7,079,220,245.61
Depósitos y Obligaciones en moneda extranjera		415,297,261.92
Otros depósitos y obligaciones		179,464,440.37
Créditos diferidos		73,781,938.95
Capital social exhibido		50,000,000.00
Fondo ordinario de reserva y otros fondos		330,343,160.02
Pérdidas y Ganancias		
Utilidad del ejercicio, pendiente de aplicación		60,230,119.61
		$ 8,188,337,166.48
Cuentas en Orden		9,599,857,674.32
		$17,788,194,840.80

RODRIGO GOMEZ
Director General

TOMAS VILCHIS
Comisario

PLACIDO GARCIA REYNOSO
Subdirector

Los Suscritos Contadores Públicos Titulados, designados por la Asamblea de Accionistas del Banco de México, S.A., CERTIFICAN: que de acuerdo con lo dispuesto por el artículo 55 de la Ley de 26 de abril de 1941, han examinado el Balance General que antecede, formulando mediante la fusión de las cuentas de Matriz y Sucursales, así como los sistemas de contabilidad en uso por el Banco, habiendo solicitando y obtenido de los funcionarios de la Institución los informes, certificados y explicaciones precedentes. Basados en el examen hecho, y salvo las aplicaciones de resultados que en su oportunidad acuerde la Asamblea de Accionistas en cumplimiento de la Ley y de los Estatutos Sociales, en nuestra opinión dicho Balance General presenta correctamente la situación económica del Banco de México, S.A., al 31 de diciembre de 1955.

ROBERTO CASAS ALATRISTE, C.P.T.

ALFREDO MANCERA O., C.P.T.

Confrontando este Balance con los documentos presentados por el Banco, bajo la responsabilidad de los funcionarios que lo suscriben, se aprueba para los efectos de los artículos 64 de la Ley Orgánica del Banco de México, S.A., y 95 de la Ley General de Instituciones de Crédito y Organizaciones Auxiliares.

COMISIÓN NACIONAL BANCARIA
Presidente
MANUEL LÓPEZ

Cuadro 55

Estado Consolidado de Perdidas y Ganancias correspondiente al período que comprende del 1° de enero al 31 de diciembre de 1955

UTILIDADES:			
Intereses y Dividendos		$ 121,181,895.33	
Situaciones y Comisiones		17,412,311.77	
Cambios		1,079,356.12	
Resultados de Créditos y Valores en Liquidación		7,343,702.70	
Beneficios y Productos Diversos		780,370.06	$ 147,797,635.98
PERDIDAS:			
Gastos Generales Castigos, Depreciaciones y Amortizaciones		$ 71,533,881.74	
Reserva para Amortización de Inmuebles	$ 2,460,385.39		
Reserva para Depreciación de Muebles y Utiles	3,096,625.88		
Reserva para Cuentas Malas y Dudosas	4,888,129.29	10,445,140.56	
Pérdida Líquida de Inmuebles		1,485,373.07	
Gastos y Quebrantos Diversos		391,366.19	
Fondo de Previsión Social			
Ajuste	$ 3,075,854.71		
Fondo de Auxilios para Empleados y Funcionarios			
Ajuste	635,900.10	3,711,754.81	87,567,516.37
Utilidad			$ 60,230,119.61

RODRIGO GOMEZ
Director General

PLACIDO GARCIA REYNOSO
Subdirector

Cuadro 56
Proyecto de Distribución de las Utilidades correspondientes al ejercicio del 1° de enero al 31 de diciembre de 1955

UTILIDAD LIQUIDA		$ 60,230,119.61
Menos:		
Provisión para pagar el Impuesto sobre la Renta, Cédula I	$ 14,207,549.12	
Provisión para pagar el Impuesto sobre Utilidades Excedentes	42,448.75	14,249,997.87
		$ 45,980,121.74
REPARTO		
6% Dividendos	$ 1,470,000.00	
10% para Fondo de Reseva para Reinversión	4,598,012.17	
Fondo de Auxilios para Empleados y Funcionarios	2,500,000.00	
Fondo Complementario de Estabilización	3,000,000.00	
Fondo de Previsión Social	2,000,000.00	
Fondo Especial de Previsión	2,000,000.00	
Remanente al Gobierno Federal	30,412,109.57	
	$ 45,980,121.74	$ 45,980,121.74

RODRIGO GOMEZ
Director General

PLACIDO GARCIA REYNOSO
Subdirector

Informaciones Complementares al Balance del Banco de México, S.A.

a) *Operaciones con divisas*.- Durante el año de 1955, las operaciones realizadas con divisas experimentaron un considerable aumento respecto al año anterior, según puede apreciarse en el cuadro siguiente:

Operaciones de Divisas Contra M/N
(Millones de dólares)

Concepto	1954	1955
Compras	108.2	248.9
Giros Internacionales	93.0	248.9
Divisas a Futuros	15.2	
Ventas	45.2	126.6
Giros Internacionales	18.6	103.4
Divisas a Futuros	24.2	23.2

b) *Servicios de Tesorería al Gobierno Federal*.- El servicio de Tesorería, que presta el Banco de México, S.A. al Gobierno Federal, registró como importe de las operaciones realizadas, el monto que indican las cifras siguientes:

Operaciones efectuadas por el Servicio de Tesorería al Gobierno Federal
(Millones de Pesos)

Concepto	1954	1955
Concentraciones	6,892.2	6,752.8
Pagos y Situaciones	6,881.4	6,637.0
TOTAL	13,773.6	13,389.8

c) Inmuebles.- En 1955 se efectuaron obras de mejoramiento y adaptación de los edificios que ocupan las oficinas centrales del Banco, así como de los de las sucursales en Guadalajara, Hermosillo, Mazatlán, Mérida y Veracruz. También se realizaron obras de adaptación, ampliación y mejoramiento, en los Centros Deportivos Chapultepec y Acapulco, y en el hangar de esta Institución; asimismo se concluyeron las obras de la Oficina de Ensaye.

d) Créditos y Valores en Liquidación.- Al 30 de diciembre de 1955, el saldo de esta cuenta fue de 56.1 millones de pesos, que resulta superior en 5.4 millones, al de igual fecha de 1954. Este ligero aumento se debió a que fue superior el importe de los traspasos de nuevos créditos, a la liquidación de créditos y valores realizada durante el año.

e) Personal.- Como en años anteriores, el personal del Banco de México continuó cooperando eficazmente en el buen desarrollo de las actividades encomendadas a esta institución.

f) Estados Financieros.- Se somete a la aprobación de la Asamblea, el Balance consolidado al 31 de diciembre de 1955 y el Estado de Pérdidas y Ganancias correspondiente, proponiéndose el siguiente reparto de utilidades, que ascendieron a la suma de $ 60 230 119.61.

ACCIONISTAS DEL BANCO DE MEXICO, S. A.
Al 30 de Diciembre de 1955

GOBIERNO FEDERAL

INSTITUCIONES ASOCIADAS

Almacenes Centrales, S. A.
Almacenes de Depósito Gómez, S. A.
Almacenes Generales de Depósito de Irapuato, S. A.
Almacenes de Depósito Silos Vizcaya, f. A.
Almacenes Nacionales de Depósito, S. A.
Asociación Hipotecaria Mexicana, S. A.
Banco Aboumrad, S. A.
Banco Agrícola e Industrial de Linares, S. A.
Banco Agrícola Sinaloense, S. A.
Banco Agrícola Sonorense, S. A.
Banco Agrícola y Comercial de Saltillo, S.A.
Banco Agrícola y Ganadero de Toluca, S.A.
Banco Algodonero y Refaccionario, S.A.
Banco Capitalizador de Ahorros, S.A.
Banco Comercial de Durango, S.A.
Banco Comercial de Jalisco, S.A.
Banco Comercial de la Propiedad, S.A.
Banco Comercial de la República, S.A.
Banco Comercial de Monterrey, S.A.
Banco Comercial del Pacífico, S.A.
Banco Comercial Mexicano, S.A.
Banco Comercial Peninsular, S.A.
Banco Comercial de Puebla, S.A.
Banco Continental, S. A.
Banco de Acapulco, S. A.
Banco de Ahorro y Capitalización, S. A.
Banco de Baja California, S. A.
Banco de Campeche, S. A.
Banco de Cananea, S. A.
Banco de Cédulas Hipotecarias, S. A.
Banco de Coahuila, S. A.
Banco de Colima, S. A.
Banco de Comercio, S. A.
Banco de Córdoba, S. A.
Banco de Culiacán" S. A.
Banco de Chihuahua, S. A.
Banco de Guadalajara, S. A.
Banco de Industria y Comercio, S. A.
Banco de Jalisco, S. A.

Banco de Juárez, S. A.
Banco de La Laguna, S. A.
Banco de las Artes Gráficas, S. A.
Banco de Londres y México, S. A.
Banco de Matamoros, S. A.
Banco de Mazatlán, S. A.
Banco de Mexicali, S. A.
Banco de Monterrey, S. A.
Banco de Nogales, S. A.
Banco de Nuevo Laredo, S. A.
Banco de Nuevo León, S.A.
Banco de Oaxaca, S.A.
Banco de Oriente, S.A.
Banco de Puebla, S.A.
Banco de Sinaloa, S.A.
Banco de Tecomán, S.A.
Banco de Tuxpan, S.A.
Banco de Victoria, S.A.
Banco de Yucatán, S.A.
Banco de Zamora, S. A.
Banco del Ahorro Nacional, S.A.
Banco del Atlántico, S.A.
Banco del Bajío, S. A.
Banco del Centro, S. A.
Banco del Interior, S. A.
Banco del Mante, S. A.
Banco del Noroeste de México, S. A.
Banco del País, S. A.
Banco del Pequeño Comercio, del Distrito Federal, S. A. De C.V.
Banco del Sur, S. A.
Banco del Sureste, S. A.
Banco del Valle de México, S. A.
Banco Español Mexicano, S. A.
Banco Ganadero, S. A.
Banco Ganadero de Camargo, S. A.
Banco Ganadero e Industrial, S. A.
Banco Ganadero y Agrícola, S. A.
Banco General de Durango, S. A.
Banco General de Michoacán, S. A.
Banco General de Monterrey, S. A.
Banco General de Tabasco, S. A.
Banco Guanajuatense, S. A.
Banco Hipotecario, S. A.
Banco Hipotecario de la Construcción, S. A.
Banco Hipotecario de Tamaulipas, S. A.
Banco Hipotecario Fiduciario y de Ahorros, S. A.
Banco Hipotecario y de Ahorros de Baja California, S.A.

Banco Industrial de Jalisco, S. A.
Banco Industrial de Monterrey, S. A.
Banco Internacional, S. A.
Banco Lagunero, S. A.
Banco Longoria, S. A.
Banco Mercantil, S. A.
Banco Mercantil de Coahuila, S. A.
Banco Mercantil de Chiapas, S. A.
Banco Mercantil de Chihuahua, S. A.
Banco Mercantil de Guadalajara, S. A.
Banco Mercantil de México, S. A.
Banco Mercantil de Michoacán, S. A.
Banco Mercantil de Monterrey, S. A.
Banco Mercantil de Nayarit, S. A.
Banco Mercantil de Pachuca, S. A.
Banco Mercantil de Puebla, S. A.
Banco Mercantil de San Luis Potosí, S. A.
Banco Mercantil de Sonora, S. A.
Banco Mercantil de Tampico, S. A.
Banco Mercantil de Veracruz, S. A.
Banco Mercantil de Zacatecas, S. A.
Banco Mercantil del Bajío, S. A.
Banco Mercantil del Norte, S. A.
Banco Mercantil del Sur, S. A.
Banco Mercantil del Yaqui y Mayo, S. A.
Banco Mexicano, S. A.
Banco Mexicano de Occidente, S. A.
Banco Mexicano Refaccionario, S. A.
Banco Nacional de Comercio Exterior, S. A.
Banco N acional de Crédito Agrícola y Ganadero, S. A
Banco Nacional de Crédito Ejidal, S. A.
Banco Nacional de Fomento Cooperativo, S. A.
Banco Nacional de México, S. A.
Banco Nacional de Transportes, S. A.
Banco Nacional del Ejército y la Armada, S. A.
Banco Nacional Hipotecario Urbano y de Obras Públicas S. A.
Banco Occidental de México, S. A.
Banco Popular, S. A.
Banco Popular de Edificación y Ahorros, S. A.
Banco Provincial de Queretaro, S. A.
Banco Provincial de Sinaloa, S. A.
Banco Refaccionario de Jalisco, S. A.
Banco Regional de Tamaulipas, S. A.
Banco Regional del Estado de Veracruz, S. A.
Banco Regional del Norte, S. A.
Banco Veracruzano, S. A.
The First National City Bank of New York

Compañía Almacenadora y Realizadora de Azúcar y Alcohol de Eldorado, S.A.
Crédito Provincial Hipotecario, S. A.
Financiera y Fiduciaria Mexicana, S.A.
Financiera de Saltillo, S.A.
Financiera del Bravo, S.A.
Nacional Financiera, S.A.
Nacional Monte de Piedad, Institución de Depósito y Ahorro, S.A.
Sociedad Mexicana de Crédito Industrial, S.A

Accionistas Diversos

Pedro Ayala
Adalberto Delgado
Luis de la Vega F.

ASAMBLEA GENERAL ORDINARIA DE ACCIONISTAS

EN LA CIUDAD DE MEXICO, a las 16 horas del día 29 de febrero de 1956, se reunieron en el Salón de Consejos delBanco de México, S. A., para celebrar' una Asamblea General Ordinaria de Accionistas de esta Institución, los señores Lic. Francisco Apodaca y Osuna, en representación del Gobierno Federal, propietario de las 255,000 acciones Serie " A " ; por las acciones de la Serie "B" : Bernabé A. del Valle, Sr., en representación del Banco Mexicano, S. A., (4,307) ;Marcelo Chaperón, en representación del Banco Mercantil de Monterrey, S. A., (3,102) ; Lic. Arturo Bueno y Urquidi, en representación del , Banco del País, S. A., (2,378) ; Fernando Hernández, en representación de Nacional Financiera, S. A., (1) ; Carlos Velázquez I., en representación del Banco Español Mexicano, S. A., (3,368) y Banco Comercial de Puebla, S. A., (900) ; Guillermo A. Riveroll, en representación del Banco Nacional de Transportes, S. A., . (950) ; William B. Richardson, en representación de The First National Bank of New York, Suc. en México, (6,000) ; René Ruelas Leal, en representación del Banco del Ahorro Nacional, S. A., (1,341) ; Luis Roberto Camacho, en representación del Banco Popular de Edificación y Ahorros, S. A., (680) ; Manuel Velázquez Navarro, en representación del Banco de Cédulas Hipotecarias, S. A., (2,054) ; Juan Gómez Domínguez, en representación del Banco Nacional de México, S. A., (34, 772) , Banco de Tuxpan, S. A., (836), Banco del Noroeste de México, S. A., (950) , Banco de Oriente, S. A., (1,550) y Banco Ganadero, S. A., (1,030) ; Lic. Enrique Trigueros, en representación del Banco Refaccionario de Jalisco, S. A., (1,844) y Banco Mexicanode Occidente, S. A" (1,709) ; Bernabé A. del Valle, Jr., en representación del Banco de Londres y México, S. A., (10,820) , Banco de Juárez, S. A., (1,260) , Banco Lagunero, S. A., (828) , Banco Algodonero Refaccionario, S. A., (574), Banco del Bajío, S. A., (370) , Banco Mercantil de Michoacán, S. A., (371) , Banco Agrícola y Comercial de Saltillo, S. A., (400) y Banco de Mexicali, S. A., (1,000) ; Juan Rodrigo Martínez, en representación del Banco Comercial Mexicano, S. A., (10,182) y Banco de La Laguna, S. A., (3,673) ; Dr. Joaquín A. Casasús, en representación de Sociedad Mexicana de Crédito Industrial, S. A., (500) ; Luis G. Cambustón, en representación del Banco Agrícola Sonorense, S.A., (1,200) ; Fernando Lemmen Meyer Otero, en representación del Banco de Industria y Comercio, S. A.,(2,600) y Banco General de Monterrey, S. A., (900) ; Jorge Tatto Lara, en representación del Banco Nacional de Comercio Exterior, S. A., (2) y Banc(} de Zamora" S. A., (810) ; José Becerra Bautista, en representación del Banco Provincial de Sinaloa, S. A., (1,152) ; Angel Silva, en representación del Banco Nacional de Crédito Agrícola y Ganadero, S. A., (1) ; Lic. Carlos Vergara Mejía, en representación del Banco Continental, S. A., (3,220) ; Agustín G. Vales, en representación del Banco de Yucatán, S. A., (2,075) ; Jesús A. Velasco, en representación del Banco de Comercio, S. A., (18,826), Banco Comercial de Durango, S. A., (978), Banco Comercial del Pacífico, S. A.,.(1,215) , Banco de Chihuahua, S. A., (1,577) , Banco de Monterrey, S. A., (2,497), Banco General de Michoacán, S. A., (1,151), Banco Mercantil, S. A., (4,500), Banco Mercantil de, Coahuila, S. A., (1,490), Banco Mercantil de Chiapas, S. A., (979), Banco Mercantil de Guadalajara, S. A., (1,844), Banco Mercantil de Nayarit, S. A., (930) , Banco Mercantil de Pachuca, S. A., (713), Banco Mercantil de Puebla, S. A., (2,760), Banco Mercantil de San Luis Potosí, S. A., (901) , Banco Mercantil de Sonora, S. A., (910), Banco Mercantil de Tampico, S. A., (1,264), Banco Mercantil de Veracruz, S. A., (1,866), Banco Mercantil del Bajío, S. A., (1,486) , Banco Mercantil del Norte, S. A., (1,010), Banco Mercantil del Sur, S. A., (605), Banco Mercantil del Yaqui y Mayo, S. A., (990) y Banco Mexicano Refaccionario, S. A., (1,778) ; Alfonso Díaz Garza, en representación del Banco Internacional, S. A., (10,650) , Banco Agrícola Industrial de Linares, S. A., (480) , Banco Agrícola Sinaloense, S. A., (685) , Banco de Baja California, S. A., (1,810), BaI1Go de Campeche, S. A., (520), Banco de Cananea, S. A., (490), Banco de Coahuila, S, A., (600), Banco de Colima,.~S. A., (472), Banco de Culiacán, S. A., (650), Banco de Matamoros, S. A., (700), Banco de

Mazatlán, S. A., (400), Banco de Nogales, S. A., (725), Banco de Nuevo Laredo, S. A., (400), Banco de Puebla, S. A., (2,000), Banco de Sinaloa, S. A., (818), Banco de Victoria, S. A., (450), Banco del Interior, S. A., (450) , Banco del Mante, S. A., (600) , Banco del Sur , S. A., (1,400) , Banco del Sureste, S. A. (1,189) , Banco Ganadero de Camargo, S. A., (400) , Banco Ganadero y Agrícola S. A., (2,095) , Banco General de Durango, S. A., (821) , Banco General de Tabasco, S. A., (313) , Banco Guanajuatense, S. A., (599), Banco Mercantil de Chihuahua, S. A., (1,876), Banco Mercantil de Zacatecas, S. A., (482) , Banco Occidental de México, S. A., (1,050), Banco Regional del Norte, S. A., (1,606), Banco Veracruzano, S. A., (1,070) y Banco Industrial de Jalisco, S. A., (3,075) ; Lic. Adolfo Christlieb Ibarrola, en representación del Banco Industrial de Monterrey, S. A., (3,043), Banco del Centro, S. A., (1,,199), Banco Regional de Tamaulipas, S. A., (900) , Banco Agrícola y Ganadero de Toluca, S. A., (1,335) , Banco de Nuevo León, S. A., (1,158) y Banco Comercial de Monterrey, S. A., (420) , y Bruno Alarcón Morali, en representación del Banco de Ahorro y Capitalización, S. A., (600), así como el señor Comisario.

De conformidad con lo que previene el artículo 59 de los Estatutos vigentes, el Presidente del Consejo, señor Ing. Evaristo Araiza y el primer Subdirector y Secretario del propio Consejo, fungieron, respectivamente, como Presidente y Secretario de la Asamblea y el mismo Presidente designó de entre los asistentes, como Escrutadores, a los señores Guillermo A. Riveroll y Lic. Enrique Trigueros, quienes después de revisar la lista de asistencia y los demás documentos relativos, certificaron que están legalmente representadas en la Asamblea 255,000 acciones de la Serie " A", con 255,000 votos, 207,511 acciones de la Serie "B",. íntegramente pagadas, con 207,511 votos, o sean en total 462,511 acciones con 462,511 votos.

El Presidente, en atención a que se publicó debidamente la Convocatoria ya la existencia de quórum estatutario, según se desprende de la certificación hecha por los Escrutadores,

declaró legalmente instalada la Asamblea.

La Secretaría leyó la Orden del Día y en seguida el señor Director General dio lectura al Informe del Consejo de Administración.

Se dio cuenta a los señores accionistas del Balance de la Institución al 31 de diciembre de 1955; del Estado de Pérdidas y Ganancias y del Proyecto de Distribución de Utilidades, dándose a continuación lectura al dictamen del señor Comisario, que dice: "México, D. F., 13 de febrero de 1956.-Señores Accionistas del Banco de México, S. A.- Presente.- En cumplimiento de lo que dispone el artículo 166 de la Ley General de Sociedades Mercantiles y para los efectos de la fracción II del artículo 52 de los Estatutos de esta Instituci6n, intervine en su contabilidad durante el año de 1955 y procedí a verificar el Balance General Consolidado de la Oficina Central y Sucursales de la propia Institución, practicado el 31 de diciembre de 1955, así como el Estado de Pérdidas y Ganancias correspondiente al mismo ejercicio, los que recibí de acuerdo con lo prescrito en el último párrafo del artículo 44 de los mismos Estatutos.- Hecho el examen de los referidos documentos que se someten a la consideración de esta Honorable Asamblea y encontrándolos de conformidad, me permito formular la siguiente proposición:

UNICA: Son de aprobarse y se aprueban el Balance General Consolidado que presenta a esta Honorable Asamblea el Consejo de Administración suscrito por el Director General señor

don Rodrigo Gómez y el Subdirector señor Licenciado don Plácido García Reynoso, autorizado por los señores Contadores Públicos Titulados, don Roberto Casas Alatriste y don Alfredo Mancera O. y por el Presidente de la Comisión Nacional Bancaria, así como la cuenta de Pérdidas y Ganancias

por el ejercicio de 1955.-Reitero a ustedes las seguridades de mi atenta y distinguida consideración.- Tomás Vilchis, Comisario.

Los señores accionistas, por unanimidad de votos, aprobaron el Balance presentado, el dictamen del señor Comisario y el Proyecto de Distribución de Utilidades.

De acuerdo con lo dispuesto en el punto tercero de la Orden del Día, a propuesta del señor Bernabé A. del Valle, Sr ., la Asamblea fijó en $ 30,000.00 los emolumentos que deben cubrirse al señor Comisario, por el año de 1955.

De conformidad con lo dispuesto en el punto cuarto de la misma Orden del Día, el señor Lic. Francisco Apodaca y Osuna, en representación de las acciones Serie II A", designó como Peritos Contadores propietario y suplente, respectivamente, para los efectos del artículo 55 de la Ley Orgánica, a los Contadores Públicos Titulados señores Roberto Casas Alatriste y DavidThierry.

Las designaciones anteriores fueron aprobadas por unanimidad de votos.

De conformidad con lo dispuesto en el punto quinto de la citada Orden del Día, los señores accionistas de la Serie "'B", a propuesta del señor Juan Gómez Domínguez, designaron como Peritos Contadores, propietario y suplente, respectivamente, para los efectos del mencionado artículo 55 de la Ley Orgánica, a los Contadores Públicos Titulados, señores Alfredo Mancera

O. y Alfredo Chavero.

Fueron igualmente aprobadas por unanimidad de votos, las designaciones anteriores.

De conformidad con lo dispuesto en el punto sexto de la mencionada Orden del Día, y para los efectos del artículo 55 de la Ley Orgánica del Banco, los señores accionistas de la Serie "'B", a propuesta del señor Jesús A. Velasco, designaron como Comisarios propietario y suplente, respectivamente, a los señores Tomás Vilchis, C. P. T. y David S. Bravo.

Las proposiciones anteriores fueron aprobadas por unanimidad de votos, quedando en consecuencia designados como Comisarios propietario y suplente, respectivamente, para el presente ejercicio social, los señores Tomás Vilchis, C.P .T ., y David S. Bravo.

De acuerdo con lo dispuesto en el punto séptimo de la citada Orden del Día, el señor Lic. Francisco Apodaca y Osuna, en representación de las acciones Serie " A ", propuso como Consejeros propietarios a los señores Ing. Evaristo Araiza, Roberto López, Lic. José Hernández Delgado, Emilio Suberbié y Lic. Eduardo Suárez, y como Consejeros suplentes a los señores Cayetano Blanco Vigil, Manuel Muñoz Castillo, Ing. Aurelio Lobatón, Roberto Ugarte y Alejandro Noyé.

La proposición anterior fue aprobada por unanimidad de votos.

Acto seguido, de acuerdo con lo dispuesto en el punto octavo de la Orden del Día, el señor Alfonso Díaz Garza, en representación de las acciones Serie "B", propuso como Consejeros propietarios a los señores Graciano Guichard, Lic. Carlos Prieto, Ing. León Salinas y Raúl Bailleres, y como Consejeros suplentes a los señores Luis G. Legorreta, Lic. Aarón Sáenz, Salvador Ugarte y Lic. Carlos Azcué Mancera.

Fue igualmente aprobada por unanimidad de votos la proposición anterior .

En vista de las designaciones que anteceden respecto a las personas propuestas para los cargos de Consejeros propietarios y suplentes de las Series " A" y "B", y no existiendo, en el caso, los impedimentos a que se refiere el artículo 48 de la Ley Orgánica del Banco, el señor Presidente declaró

designados Consejeros propietarios de la Serie " A " a los señores Ing. Evaristo Araiza, Roberto López, Lic. José Hernández Delgado, Emilio Suberbié y Lic. Eduardo Suárez, y como Consejeros suplentes, respectivamente, a los señores Cayetano Blanco Vigil, Manuel Muñoz Castillo, Ing. Aurelio Lobatón, Roberto Ugarte y Alejandro Noyé, y como Consejeros propietarios de la Serie "B", a los señores Graciano Guichard, Lic. Carlos Prieto, Ing. León Salinas y Raúl Bailleres, y suplentes, a los señores Luis G. Legorreta, Lic. Aarón Sáenz, Salvador Ugarte y Lic. Carlos Azcué Mancera.

Agotada la Orden del Día, se suspendió la sesión y reanudada que lo fue, la Secretaría dio lectura a la presente acta que puesta a discusión, sin ella fue aprobada por unanimidad de votos, firmando el Presidente y el Secretario de la Asamblea, el Comisario y los Escrutadores, y haciéndose constar que se agrega un ejemplar del Diario Oficial en que se publicó la Convocatoria, la lista de asistencia firmada por los presentes y autorizada en debida forma por los Escrutadores, y los documentos que acreditan la representación de las personas que se mencionan al principio de esta acta.

Presidente
lng. Evarísto Araiza

Secretario
Ernesto Espinosa Porset

COMISARIO
Tomás Vilchis

Escrutador
Guillermo A. Riveroll

Escrutador
Lic. Enrique Trigueros

ASAMBLEA GENERAL EXTRAORDINARIA DE ACCIONISTAS

EN LA CIUDAD DE MEXICO, a las 17 horas del día 29 defebrero de 1956, se reunieron en el Salón de Consejos del Banco de México, S. A., para celebrar una Asamblea General Extraordinaria de Accionistas de esta Institución, los señores Lic. Francisco Apodaca y Osuna, en representación del Gobierno Federal, propietario de las 255,000 acciones Serie " A " ; por las acciones de la Serie "B" : Bernabé A. del Valle, Sr ., en representación del Banco Mexicano, S. A., (4,307) ; Marcelo Chaperón, en representación del Banco Mercantil de Monterrey, S. A., (3,102) ; Lic. Arturo Bueno y Urquidi, en representación del Banco del País, S. A., (2,378) ; Fernando Hernández, en representación de Nacional Financiera, S. A., (1) ; Carlos Velázquez I., en representación del Banco Español Mexicano, S. A., (3,368) y Banco Comercial de Puebla, S. A., (900) ; Guillermo A. Riveroll, en representación del Bancú Nacional de Transportes, S. A., (950) ; William B. Richardson, en representación de The First National. Bank of New York, Suc. en México, (6,000) ; René Ruelas Leal, en representación del Banco del Ahorro Nacional, S. A., (1,341) ; Luis Roberto Camacho, en representación del Banco Popular de Edificación y Ahorros, S. A., (680) ; Manuel Velázquez Navarro, en representación del Banco de Cédulas Hipotecarias, S. A., (2,054) ; Juan Gómez Domínguez, en representación del Banco Nacional de México, S. A., (34, 772) , Banco de Tuxpan, S. A., (836) , Banco del Noroeste de.México, S. A., (950), Banco de Oriente, S. A., (1,550) y Banco Ganadero, S. A., (1,030) ; Lic. Enrique Trigueros, en representación del Banco Refaccionario de Jalisco, S. A., (1,844) y Banco Mexicano de Occidente, S. A., (1,709); Bernabé A. del Valle, Jr., en representación del Banco de Londres y México, S. A., (10,820) , Banco de Juárez, S. A., (1,260) , Banco Lagunero, S. A., (828) , Banco Algodonero Refaccionario, S. A., (574) , Banco del Bajío, S. A., (370) , Banco Mercantil de Michoacán, S. A., (371), Banco Agrícola y Comercial de Saltillo, S. A., (400) y Banco de Mexicali, S. A., (1,000) ; Juan Rodrigo Martínez, en representación del Banco Comercial Mexicano, S. A., (10,182) y Banco de La Laguna, S. A., (3,673) ; Dr. Joaquín A. Casasús, en representación de Sociedad Mexicana de Crédito Industrial, S. A., (500) ; Luis G. Cambustón, en representación del Banco Agrícola Sonorense, S. A., (1,200)" ; Fernando Lemmen Meyer Otero, en representación del Banco de Industria y Comercio, S. A., (2,600) y Banco General de Monterrey, S. A., (900) ; Jorge Tatto Lara, en representación del Banco Nacional de Comercio Exterior, S. A., (2) y Banco de Zamora, S. A., (810) ; José Becerra Bautista, en representación del Banco Provincial de Sinaloa, S. A., (1,152) ; Angel Silva, en representación del Banco Nacional de Crédito Agrícola y Ganadero, S. A., (1) ; Lic. Carlos Vergara Mejía, en representación del Banco Continental, S. A., (3,220) ; Agustín G. Vales, en representación del Banco de Yucatán, S. A., (2,075) ; Jesús A. Velasco, en representación del Banco de Comercio, S. A., (18,826) , Banco Comercial de Durango, S. A., (978) , Banco Comercial del Pacífico, S. A., (1,215) , Banco de Chihuahua, S. A., (1,577) , Banco de Monterrey, S. A., (2,497) , Banco General de Michoacán, S. A., (1,151) , Banco Mercantil, S. A., (4,500), Banco Mercantil de Coahuila, S. A., (1,490), Banco Mercantil de Chiapas, S. A., (979) , Banco Mercantil de Guadalajara, S. A., (1,844) , Banco Mercantil de Nayarit, S. A., (930) , Banco Mercantil de Pachuca, S. A., (713) , Banco Mercantil de Puebla, S. A., (2,760) , Banco Mercantil de San Luis Potosí, S. A., (901) , Banco Mercantil de Sonora, S. A., (910) , Banco Mercantil de Tampico, S. A., (1,264) , Banco Mercantil de Veracruz, S. A., (1,866), Banco Mercantil del Bajío, S. A.f (1,486) , Banco Mercantil del Norte, S. A., (1,010) , Banco Mercantil del Sur, S. A., (605), Banco Mercantil del Yaqui y Mayo, S. A., (990) y Banco Mexicano Refaccionario, S. A., (1,778) ; Alfonso Díaz Garza, en representación del Banco Internacional, S. A., (10,650) , Banco Agrícola Industrial de Linares, S. A., (480), Banco Agrícola Sinaloense, S. A., (685), Banco de Baja California, S. A., (1,810) , Banco de Campeche, S. A., (520) , Banco de Cananea, S. A., (490) , Banco de Coahuila, S. A., (600), Banco de

Colima, S. A., (472), Banco de Culiacán, S. A., (650), Banco de Matamoros, S. A., (700), Banco de Mazatlán, S. A., (400), Banco de Nogales, S. A., (725), Banco de Nuevo Laredo, S. A., (400), Banco de Puebla, S. A., (2,000), Banco de Sinaloa, S. A., (818), Banco de Victoria, S. A., (450), Banco de 1 Interior, S. A., (450), Banco del Mante, S. A., (600) , Banco del Sur, S. A., (1,400) , Banco del Sureste, S. A., (1,189), Banco Ganadero de Camargo, S. A., (400), Banco Ganadero y Agrícola, S. A., (2,095) , Banco General de Durango, S. A., (821), Banco General de Tabasco, S. A., (313), Banco Guanajuatense, S. A., (599), Banco Mercantil de Chihuahua, S. A., (1,876) , Banco Mercantil de Zacatecas, S. A., (482) , Banco Occidental de México, S. A., (1,050) , Banco Regional del Norte, S. A., (1,606) , Banco Veracruzano, S. A., (1,070) y Banco Industrial de Jalisco, S. A., (3,075) ; Lic. Adolfo Christlieb Ibarrola, en representación del Banco Industrial de Monterrey, S. A., (3,043), Banco del Centro, S. A., (1,199)~ Banco Regional de Tamaulipas, S. A., (900), Banco Agrícola y Ganadero de Toluca, S. A., (1,335) , Banco de Nuevo León, S. A., (1,158) y Banco Comercial de Monterrey, S. A., (420) y Bruno Alarcón Morali, en representación del Banco de Ahorro y Capitalización, S. A., (600) , así como el señor Comisario.

De conformidad con lo que previene el artículo 59 de los Estatutos vigentes, el Presidente del Consejo, señor Ing. Evaristo Araiza y el Subdirector y Secretario del propio Consejo, fungieron, respectivamente, como Presidente y Secretario de la Asamblea y el mismo Presidente designó de entre los asistentes, como Escrutadores, a los señores Guillermo A. Riveroll y Lic. Enrique Trigueros, quienes después de revisar la lista de asistencia y los demás documentos relativos, certificaron que están legalmente representadas en la Asamblea 255,000 acciones de la Serie " A" con 255,000 votos, 207,511 acciones de la Serie "B", íntegramente pagadas, con igual número de votos, o sean en total 462,511 acciones con 462,511 votos.

El Presidente, en atención a que se publicó debidamente la Convocatoria ya la existencia de quórum estatutario, según se desprende de la certificación hecha por los Escrutadores, declaró legalmente instalada la Asamblea.

La Secretaría leyó la Orden del Día.

En seguida, de conformidad con lo dispuesto en el punto UNICO de la citada Orden del Día dio lectura al siguiente proyecto de reformas al primer párrafo del artículo 59 y al artículo 69 de los Estatutos del Banco :

Artículo 5°-EI capital del Banco es de $ 200.000,000.00 presentado por 2.000,000 de acciones nominativas, con valor nominal de $ 100.00 cada una.

Artículo 6°-EI capital social del Banco se encuentra subscrito y pagado en la siguiente forma :

SERIE "A"

Gobierno de los Estados Unidos Mexicanos, un millón veinte mil acciones	1,020,000

SERIE "B"

Banco Nacional de México, S. A., treinta y cuatro mil setecientas setenta y dos acciones	34,772
Banco de Comercio, S. A., dieciocho mil ochocientas veintiséis acciones	1,826
Banco de Londres y México, S. A., diez mil ochocientas veinte acciones	10,820
Banco Internacional, S. A., diez mil seiscientas cincuenta acciones	10,650
Banco Comercial Mexicano, S. A., diez mil ciento ochenta y dos acciones	10,182

The First National City Bank of New York, Sucursal en México, seis mil acciones	600
Banco Comercial de la Propiedad, S. A., cuatro mil seiscientas setenta y cuatro acciones	4,674
Banco Mercantil, S. A., cuatro mil quinientas acciones	4,500
Banco Mexicano, S. A., cuatro mil trescientas siete acciones	4,307
Banco de La Laguna, S. A., tres mil seiscientas setenta y tres acciones	3,673
Banco Capitalizador de Ahorros, S. A., tres mil cuatrocientas treinta y una acciones	3,431
Banco Español Mexicano, S. A., tres mil trescientas sesenta y ocho acciones	3,368
Banco Continental, S. A., tres mil doscientas veinte acciones	3,220
Banco Mercantil de Monterrey, S. A., tres mil ciento dos acciones	3,102
Banco Industrial de Jalisco, S. A., tres mil setenta y cinco acciones	3,075
Banco Industrial de Monterrey, S. A., tres mil cuarenta y tres acciones	3,043
Banco Aboumrad, S. A., dos mil novecientas seis acciones	2,906
Banco Mercantil de Puebla, S. A., dos mil setecientas sesenta acciones	2,760
Banco Longoria, S. A., dos mil seiscientas cincuenta acciones	2,650
Banco Mercantil de México, S. A., dos mil seiscientas veinte acciones	2,620
Banco de Industria y Comercio, S. A., dos mil seiscientas acciones	2,600
Banco de Monterrey, S. A., dos mil cuatrocientas noventa y siete acciones	2,497
Banco del País, S. A., dos mil trescientas setenta y ocho acciones	2,378
Banco Regional del Estado de Veracruz, S. A., dos mil cien acciones	2,100
Banco Ganadero y Agrícola, S. A., dos mil noventa y cinco acciones	2,095
Banco de Yucatán, S. A., dos mil setenta y cinco acciones	2,075
Banco de Cédulas Hipotecarias, S. A., dos mil cincuenta y cuatro acciones	2,054
Banco Hipotecario Fiduciario y de Ahorros, S. A., dos mil cincuenta acciones	2,050
Banco de Puebla, S. A., dos mil acciones	2,000
Banco Mercantil de Chihuahua, S. A., un mil ochocientas setenta y seis acciones	1,876
Banco del Atlántico, S. A., un mil ochocientas setenta y cinco acciones	1,875
Banco Mercantil de Veracruz, S. A., un mil ochocientas sesenta y seis acciones	1,866
Banco Mercantil de Guadalajara, S. A., un mil ochocientas cuarenta y cuatro acciones	1,844
Banco Refaccionario de Jalisco, S. A., un mil ochocientas cuarenta y cuatro acciones	1,844
Banco de Baja California, S. A., un mil ochocientas diez acciones	1,810
Banco Comercial Peninsular, S. A., un mil setecientas ochenta acciones	1,780
Banco Mexicano Refaccionario, S. A., un mil setecientas setenta y ocho acciones.	1,778
Banco Mexicano de Occidente, S. A., un mil setecientas nueve acciones	1,709
Banco Regional del Norte, S. A., un mil seiscientas seis acciones	1,606
Banco de Chihuahua, S. A., un mil quinientas setenta y siete acciones	1,577
Banco de Oriente, S. A., un mil quinientas cincuenta acciones	1,550
Banco Mercantil de Coahuila, S. A., un mil cuatrocientas noventa acciones	1,490
Banco Mercantil del Bajío, S. A., un mil cuatrocientas ochenta y seis acciones	1,486
Banco Comercial de Jalisco, S. A., un mil cuatrocientas veintiocho acciones	1,428
Banco del Sur, S. A., un mil cuatrocientas acciones	1,400
Banco del Ahorro Nacional, S. A., un mil trescientas cuarenta y una acciones	1,341
Banco Agrícola y Ganadero de Toluca, S. A., un mil trescientas treinta y cinco acciones	1,335
Banco Mercantil de Tampico, S. A., un mil doscientas sesenta y cuatro acciones.	1,264
Banco de Juárez, S. A., un mil doscientas sesenta acciones	1,260
Banco Comercial del Pacífico, S. A., un mil doscientas quince acciones	1,215
Banco Agrícola Sonorense, S. A., un mil doscientas acciones	1,200
Banco del Centro, S. A., un mil ciento noventa y nueve acciones	1,199

Banco del Sureste, S. A., un mil ciento ochenta y nueve acciones	1,189
Banco de Nuevo León, S. A., un mil ciento cincuenta y ocho acciones	1,158
Banco Provincial de Sinaloa, S. A., un mil ciento cincuenta y dos acciones	1,152
Banco General de Michoacán, S. A., un mil ciento cincuenta y una acciones	1,151
Banco del Valle de México, S. A., un mil ciento tres acciones	1,103
Banco Comercial de la República, S. A., un mil cien acciones	1,100
Banco Veracruzano, S. A., un mil setenta acciones	1,070
Banco Occidental de México, S. A., un mil cincuenta acciones	1,050
~ Banco Ganadero, S. A., un mil treinta acciones	1,030
Banco Mercantil del Norte, S. A., un mil diez acciones	1,010
Banco de Mexicali, S. A., un mil acciones	1,000
Banco Mercantil del Yaqui y Mayo, S. A., novecientas noventa acciones	990
Crédito Provincial Hipotecario, S. A., novecientas ochenta acciones	980
Banco Mercantil de Chiapas, S. A., novecientas setenta y nueve acciones	979
.Banco Comercial de Durango, S. A., novecientas setenta y ocho acciones	978
Banco del Noroeste de México, S. A., novecientas cincuenta acciones	950
Banco Nacional de Transportes, S. A., novecientas cincuenta acciones	950
Banco Mercantil de Nayarit, S. A., novecientas treinta acciones	930
Banco Mercantil di 8oIJora, S. A., novecientas diez acciones	910
Banco Mercantil de San Luis Potosí, S. A., novecientas una acciones	901
Banco Comercial de Puebla, S. A., novecientas acciones	900
Banco General de Monterr~y, S. A., novecientas acciones	900
Banco Regional de Tamaulipas, S. A., novecientas acciones	900
Banco de Tuxpan, S. A., ochocientas treinta y seis acciones.	836
Banco Lagunero, S. A., ochocientas veintiocho acciones	828
Banco General de Durango, S. A., ochocientas veintiuna acciones	821
Banco de Sinaloa, S. A., ochocientas dieciocho acciones	818
Banco de Zamora, S. A., ochocientas diez acciones	810
Financiera del Bravo, S. A., ochocientas acciones	800
Banco Popular, S. A., setecientas cincuenta acciones	750
Banco de Nogales, S. A., setecientas veinticinco acciones	725
Banco Ganadero e Industrial, S. A., setecientas veinte acciones	720
Banco Mercantil de Pachuca, S. A., setecientas trece acciones	713
Banco de Matamoros, S. A., setecientas acciones	700
Banco Agrícola Sinaloense, S. A., seiscientas ochenta y cinco acciones	685
Banco Popular de Edificación y Ahorros, S. A., seiscientas ochenta acciones	680
Banco de Culiacán, S. A., seiscientas cincuenta acciones	650
Banco Mercantil del Sur, S. A., seiscientas cinco acciones	605
Banco de Ahorro y Capitalización, S. A., seiscientas acciones	600
Banco de Coahuila, S. A., seiscientas acciones.	600
Banco de Guadalajara, S. A., seiscientas acciones.	600
Banco del Mante, S. A., seiscientas acciones.	600
Financiera y Fiduciaria Mexicana, S. A., seiscientas acciones.	600
Banco Guanajuatense, S. A., quinientas noventa y nueve acciones	599
Banco de Córdoba, S. A., quinientas noventa y una acciones.	591
Banco Algodonero y Refaccionario, S. A., quinientas setenta y cuatro acciones.	574
Banco de Acapulco, S. A., quinientas cuarenta y dos acciones	542

Banco de Campeche, S. A., quinientas veinte acciones	520
Banco de las Artes Gráficas, S. A., quinientas acciones	500
Sociedad Mexicana de Crédito Industrial, S. A., quinientas acciones	500
Banco de Cananea, S. A., cuatrocientas noventa acciones	490
Banco Mercantil de Zacatecas, S. A., cuatrocientas ochenta y dos acciones	482
Banco Agrícola e Industrial de Linares, S. A., cuatrocientas ochenta acciones.	480
Banco de Colima, S. A., cuatrocientas setenta y dos acciones	472
Banco de Jalisco, S. A., cuatrocientas cincuenta y nueve acciones.	459
, Banco de Victoria, S. A., cuatrocientas cincuenta acciones	450
Banco del Interior, S. A., cuatrocientas cincuenta acciones	450
Banco Hipotecario, S. A., cuatrocientas cincuenta acciones	450
Banco Hipotecario y de Ahorro de Baja California, S. A., cuatrocientas treinta acciones.	430
Banco Comercial de Monterrey, S. A., cuatrocientas veinte acciones	420
Banco Hipotecario de la Construcción, S. A. Cuatrocientas veinte acciones	420
Banco Agrícola y Comercial de Saltillo, S. A., cuatrocientas acciones	400
Banco de Mazatlán, S. A., cuatrocientas acciones	400
Banco de Nuevo Laredo, S. A., cuatrocientas acciones	400
Banco Ganadero de Camargo, S. A., cuatrocientas acciones	400
Banco Provincial de Querétaro, S. A., cuatrocientas acciones	400
Financiera de Saltillo, S. A., cuatrocientas acciones	400
Banco Mercantil de Michoacán, S. A., trescientas setenta y una acciones	371
Banco del Bajío, S. A., trescientas setenta acciones	370
Banco General de Tabasco, S. A., trescientas trece acciones	313
Banco de Oaxaca, S. A., trescientas nueve acciones	309
Banco de Tecomán, S. A., trescientas acciones.	300
Banco Hipotecario de Tamaulipas, S. A., ciento ochenta y cuatro acciones.	184
Almacenes Nacionales de Depósito, S. A., cien acciones	100
Asociación Hipotecaria Mexicana, S. A., cien acciones	100
Compañía Almacenadora y Realizadora de Azúcar y Alcohol de Eldorado, S. A., sesenta y seis acciones	66
Almacenes Generales de Depósito de Irapuato, S. A., treinta acciones	30
Almacenes de Depósito Silos Vizcaya, S. A., once acciones	11
Banco Nacional de Comercio Exterior, S. A., dos acciones	2
Almacenes Centrales, S. A., una acción	1
Almacenes de Depósito Gómez, S. A., .una acción	1
Banco del Pequeño Comercio del Distrito Federal, S.A. de C.V., una acción	1
Banco Nacional de Crédito Agrícola y Ganadero, S.A., una acción	1
Banco Nacional de Crédito Ejidal, S. A., una acción	1
Banco Nacional de Fomento Cooperativo, S. A., una acción	1
Banco Nacional del Ejército y la Armada, S. A., una acción	1
Banco Nacional Hipotecario Urbano y de Obras Públicas, una acción	1
Nacional Monte de Piedad Instituto de Ahorro, una acción	1
Nacional Financiera, S.A. una acción	1
Pedro Ayala, veinte acciones	20
Adalberto Delgado, una acción	1
Luis de la Vega F., una acción	1
TOTAL: Un millón doscientas setenta y cinco mil acciones	1,265,000

El Presidente, como exposición de motivos del proyecto de reformas a que se acaba de dar lectura manifestó que, la medida tiene la finalidad de poder satisfacer la necesidad creciente de las instituciones de crédito de suscribir acciones de la Serie "B" para estar legalmente asociadas al Banco y que estaban agotadas.

Por unanimidad de votos, los señores accionistas aprobaron las precedentes reformas a los Estatutos y facultaron al Consejo de Administración para que comisione a alguno de sus miembros a efecto de que otorgue, en nombre de la Institución, la escritura de protocolización y gestione su inscripción en el Registro Público de Comercio.

Agotada la Orden del Día, se suspendió la sesión y reanudada que lo fue, la Secretaría dio lectura a la presente acta que puesta a discusión, sin ella fue aprobada por unanimidad de votos, firmando el Presidente y el Secretario de la Asamblea, el Comisario y los Escrutadores y haciéndose constar que se agrega un ejemplar del Diario Oficial en que se publicó la Convocatoria, la lista de asistencia firmada por los presentes y autorizada en debida forma por los Escrutadores, y los documentos que acreditan la representación de las personas que se mencionan al principio de esta acta.

Presidente
lng. Evarísto Araiza

Secretario
Ernesto Espinosa Porset

COMISARIO
Tomás Vilchis

Escrutador
Guillermo A. Riveroll

Escrutador
Lic. Enrique Trigueros